



CONSORCIO COCORA IBALTOL

NIT. 901637146-1



Consortio Cocora Ibaltol

FRENTE K6+535 - UBICACIÓN CAJA VALVULA MARIPOSA



FRENTE DERIVACION BOQUERON

CARRERA 7 No 9-43 OFICINA 302 SOCIEDAD TOLIMENSE DE INGENIEROS

Correo: consorciococoraibal@gmail.com

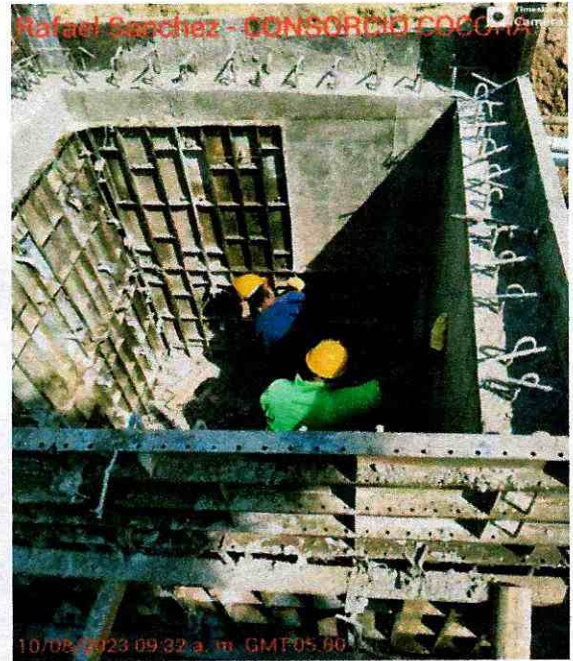

FRENTE PUENTE 12 (CIMENTACION PROFUNDA TIPO CAISSON)



FRENTE TUNEL FALSO

CARRERA 7 No 9-43 OFICINA 302 SOCIEDAD TOLIMENSE DE INGENIEROS

Correo: consorciococoraibal@gmail.com



CONSORCIO COCORA IBALTOL

NIT. 901637146-1



Consortio Cocora Iballol

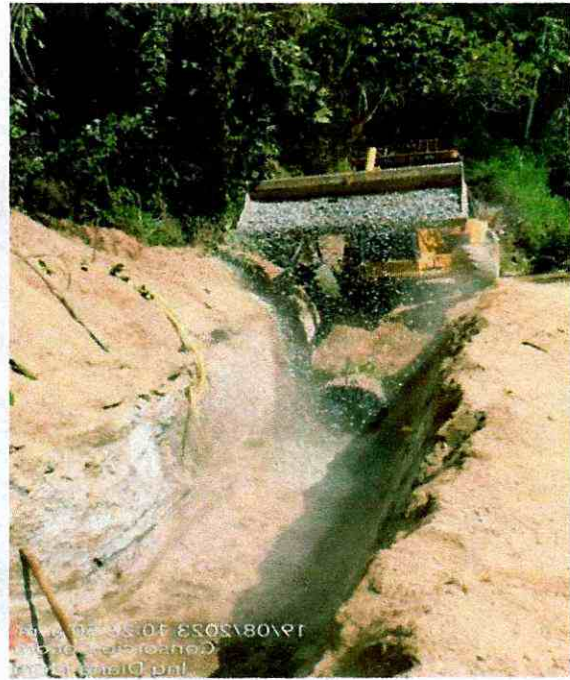
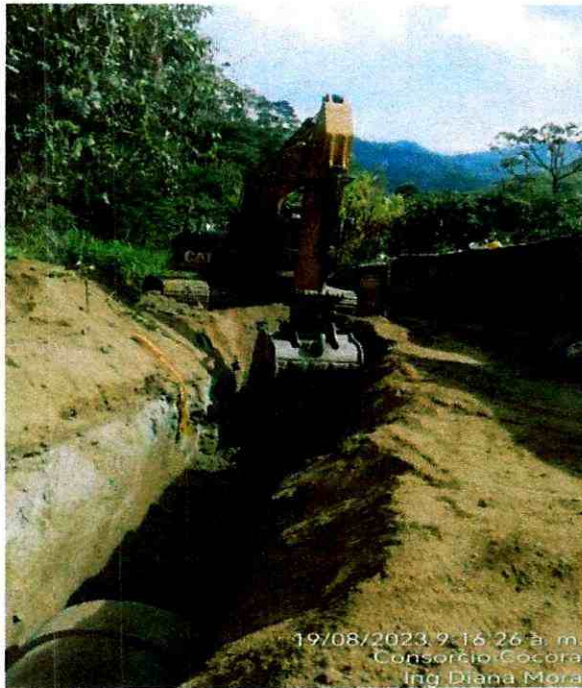

FRENTE TUNELES BOQUERON

CARRERA 7 No 9-43 OFICINA 302 SOCIEDAD TOLIMENSE DE INGENIEROS

Correo: consorciococoraibal@gmail.com



CONSORCIO COCORA IBALTOL

NIT. 901637146-1



Consortio Cocora Ibaltol

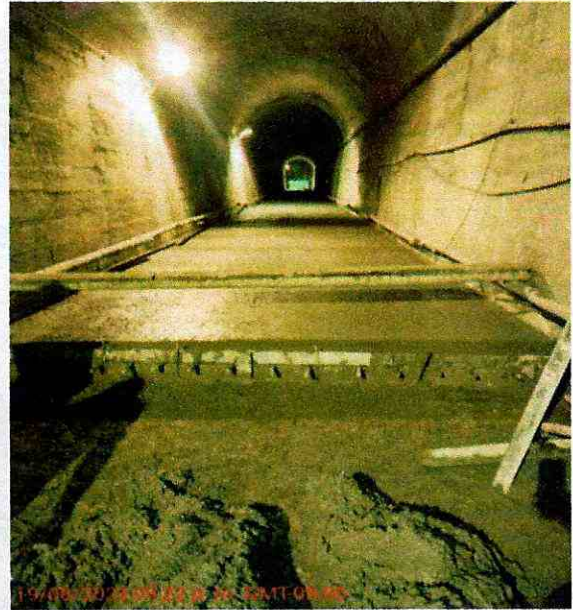

FRENTE TANQUE SUR

CARRERA 7 No 9-43 OFICINA 302 SOCIEDAD TOLIMENSE DE INGENIEROS

Correo: consorciococoraibal@gmail.com



CONSORCIO COCORA IBALTOL

NIT. 901637146-1



Consortio Cocora Ibatol

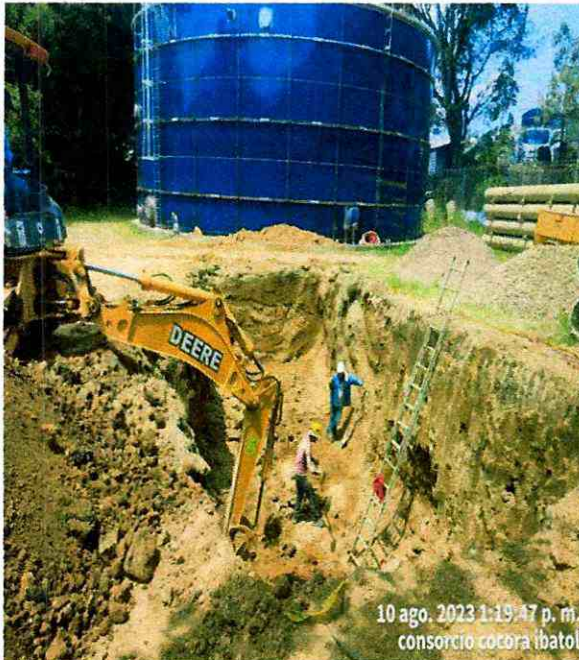

FRENTE COMBEIMA

CARRERA 7 No 9-43 OFICINA 302 SOCIEDAD TOLIMENSE DE INGENIEROS

Correo: consorciococoraibal@gmail.com



CONSORCIO COCORA IBALTOL

NIT. 901637146-1



Consorcio Cocora Ibaltol



DESMONTE DE TAPON DE TUNELES E INSTALACION EN RUBIELA PATIÑO

CARRERA 7 No 9-43 OFICINA 302 SOCIEDAD TOLIMENSE DE INGENIEROS

Correo: consorciococoraibal@gmail.com



CONSORCIO COCORA IBALTOL

NIT. 901637146-1



Consorcio Cocora Iballol

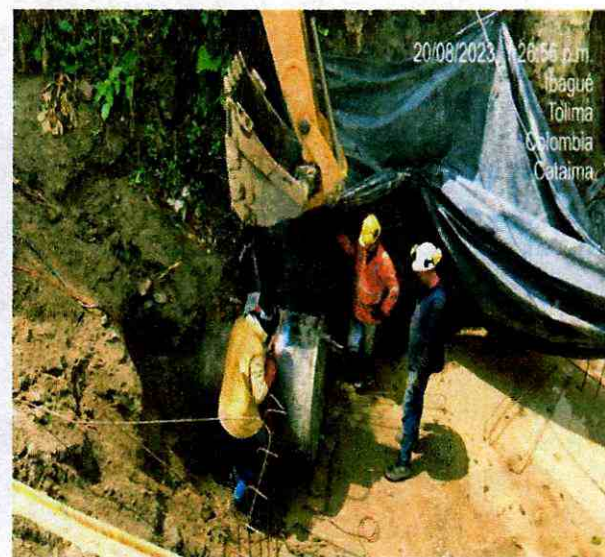
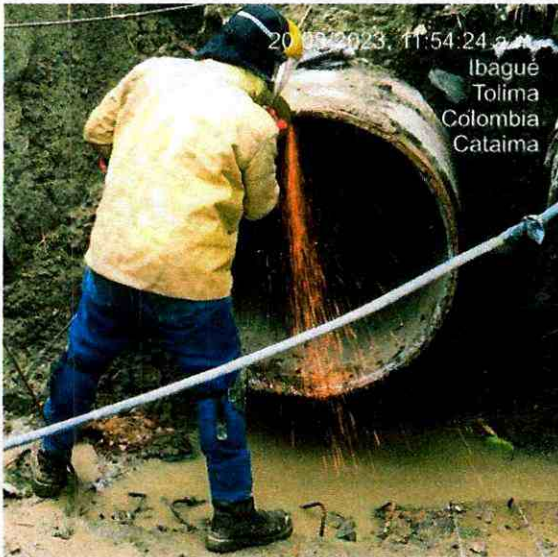
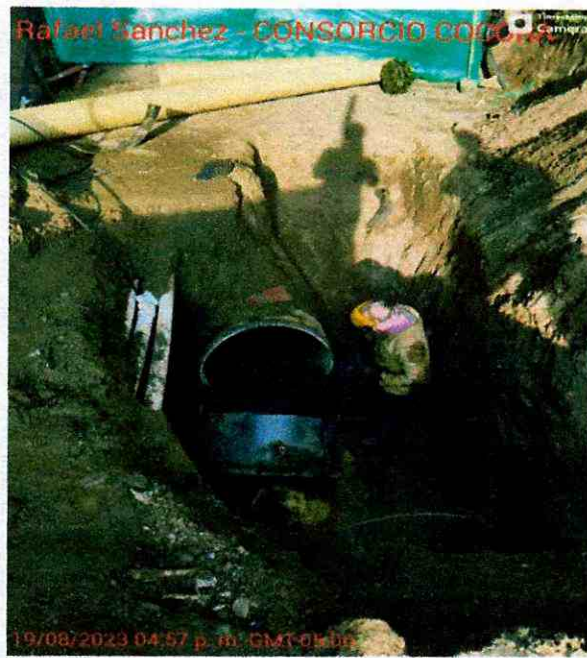

CARRERA 7 No 9-43 OFICINA 302 SOCIEDAD TOLIMENSE DE INGENIEROS

Correo: consorciococoraibal@gmail.com



CONSORCIO COCORA IBALTOL
NIT. 901637146-1



Consortio Cocora Iballol

PROGRAMA DE EJECUCION DE LA GUÍA DE MANEJO AMBIENTAL DE OBRAS PEGMA



Agosto 22 de 2023
Ibagué- Tolima

Cra 7 No. 9-43 oficina 302. Edificio Sociedad Tolimense de Ingenieros Ibagué – Tolima. Email:
consorciococoraibal@gmail.com.

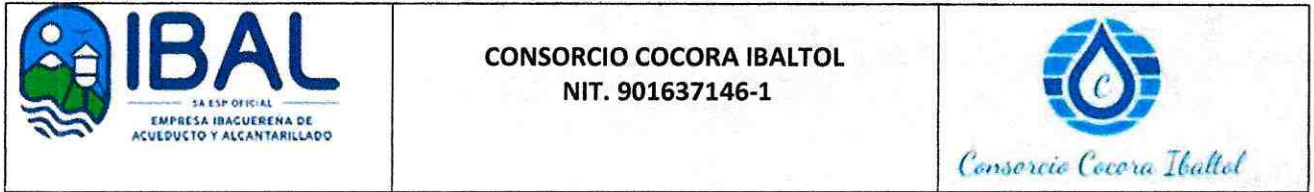

1. Introducción

En el presente informe se relacionan las medidas ambientales implementadas por el Consorcio Cocora Ibaltol acorde a los lineamientos PEGMA, como parte integral del Sistema de Gestión Ambiental que desarrolla la empresa de Acueducto y Alcantarillado IBAL S.A. E.S.P. OFICIAL.

Realizar las obras bajo el concepto de la sostenibilidad ambiental, monitorear y realizar seguimiento constante de los distintos programas que conforman el sistema de gestión ambiental para así minimizar y controlar las diferentes problemáticas ambientales que se presenten en desarrollo de la obra, es una de las acciones priorizadas, por el Consorcio Cocora Ibaltol, en el marco de la responsabilidad ambiental (cuidar el medio ambiente, realizando las diferentes actividades de obra en el marco de la sostenibilidad y equilibrio ecosistémico, a fin de asegurar los bienes y servicios ambientales y con ellos la vida a las nuevas generaciones) del proyecto: "CONTRATAR LAS CANTIDADES DE OBRA NECESARIAS PARA LA PUESTA EN FUNCIONAMIENTO DEL PROYECTO ACUEDUCTO COMPLEMENTARIO DESDE LA BOCATOMA COCORA HASTA LA PTAP LA POLA Y LAS LÍNEAS DE ABASTECIMIENTO Y DISTRIBUCIÓN DEL TANQUE SUR EN LA CIUDAD DE IBAGUÉ", firmado con la empresa de Acueducto y Alcantarillado IBAL S.A. E.S.P. OFICIAL.

Se relacionan las medidas ejecutadas en el periodo de tiempo comprendido entre el 26 de julio y el 25 de agosto de 2023.

2. Actividades desarrolladas en cumplimiento del PEGMA, para el Componente A: Sistema de gestión ambiental

2.1 Proyecto 1. Grupo De Gestión Ambiental.

El Consorcio Cocora Ibaltol, tiene como política garantizar el cumplimiento y normal desarrollo de cada una de las actividades programadas en el marco de la sostenibilidad ambiental, por lo que las diferentes actividades se ejecutan bajo los lineamientos establecidos en la GUÍA DE MANEJO SOCIOAMBIENTAL PARA OBRAS, del IBAL.

Tabla 1. Conformación Grupo de gestión SST y Socioambiental para la obra

CARGO	NOMBRE
Director de Obra	Carlos Alarcón
Residentes de Obra	Diana Mora Juan Carlos Tovar Laura Vergara

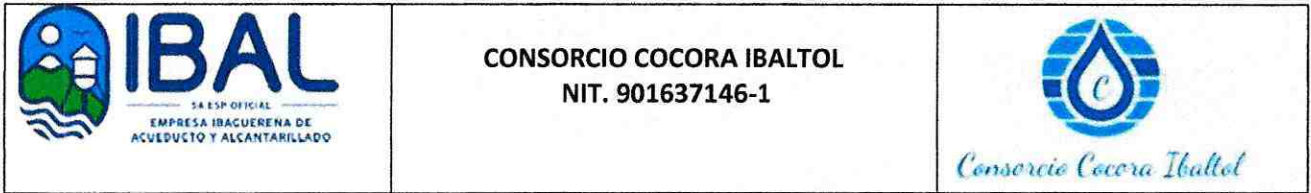

CARGO	NOMBRE
	Gina Trujillo
Profesional SST	Adriana Yara Amaya
Residente ambiental	Sebastián Segrera
Profesional Social	María Sorley Hernández
Auxiliar de campo No.1	Leidy Rodríguez
Auxiliar de campo No.2	Luis Esteban Téllez
Auxiliar de campo No.3	Paula Almonacid
Auxiliar de campo No.4	Rafael Sánchez
Auxiliar de campo No. 5	Karen Dayanna Quintanilla

Desarrollo del Indicador
 (No. Profesionales contratados /No. profesionales propuestos) x 100
CD = (6/13)*100 = 216%

Dado que hay varios frentes de obra se han vinculado varios profesionales de apoyo que enriquecen el grupo base de Gestión ambiental y SST, los cuales velan para que se dé cumplimiento a los lineamientos y políticas ambientales establecidos para la obra.

Acorde a lo anterior y acorde al desarrollo del indicador se supera la meta inicial de 6 a 13 profesionales, los cuales representan el 216%, superando la meta inicial. Este personal verifica, monitorea y propende por el cumplimiento de las actividades establecidas para que las actividades se realicen con el mínimo impacto ambiental posible.

A nivel general el Grupo de gestión ambiental, se divide en el grupo de dirección y el grupo de ejecución o de campo. Para este periodo de tiempo el grupo Gestión ambiental, ejecutó las siguientes funciones:

- Brigadas de orden y aseo por todo el sector de obra.
- Seguimiento solicitud permisos ambientales ante la entidad ambiental competente.

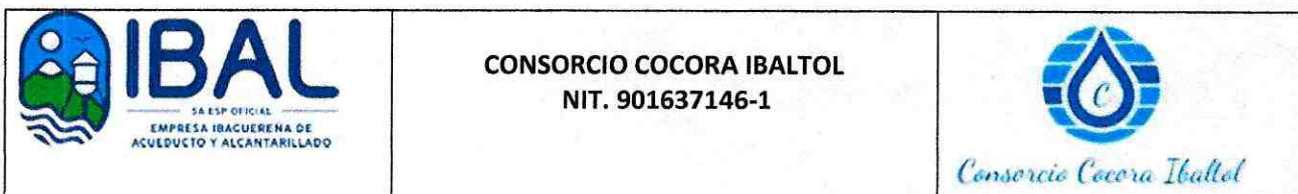

- Seguimiento y control a la Disposición final de residuos sólidos.
- Implementación del protocolo de Bioseguridad.
- Ejecución del programa de capacitación al personal de obra, áreas Ambiental – Social - SST.
- Acercamiento a la comunidad.
- Firmas de actas de vecindad
- Firmas permisos de ingreso a predios.
- Gestión ante los diferentes propietarios de predios ubicados en el Área de Influencia Directa del proyecto, para los permisos de obra según la intervención.
- Inspecciones de Equipos de Emergencia.
- Elaboración de informe mensual de las áreas Ambiental, Social y SST.
- Reportes de novedades.
- Atención de PQR - Atención al usuario.
- Demarcación y señalización de áreas de trabajo.
- Entrega de dotación y Elementos de Protección Personal
- Inspecciones de maquinaria, equipos y herramienta menor.

2.2 Programa para el manejo de residuos sólidos

Racionalizar el uso de los materiales y ser conscientes del impacto que generan a nivel de obra es el primer paso para manejarlos de forma apropiada, para tal efecto es fundamental el cumplimiento de la normatividad y los procesos establecidos el Pegma para buscar mejoras.

Para hacer un manejo adecuado de residuos se implementan las siguientes acciones, en todos los frentes de obra:

- Se continúa con la política de generación de mínimos residuos en obra, razón por la cual se exige a todo personal que permanezca en obra, que lleve sus alimentos en empaques reutilizables o compren su alimentación en viviendas cercanas al punto de obra; esto hace que los residuos sean mínimos. Para el un manejo ante los posibles mínimos residuos que se generen, se cuenta en el sitio de trabajo, con una bolsa para recolección de residuos. En el frente que lo requiera y que en su momento se utilice una bodega o sitio de almacenamiento que cumpla funciones de oficina, se instala un punto ecológico, con lo cual se corrobora el cumplimiento de la resolución 2184/19.
- El área destinada para el acopio temporal de RCD's se localiza lejos de zonas verdes, rondas hídricas, zonas de manejo y preservación ambiental y/o cuerpos de agua.

- El acopio temporal de RCD's en los frentes de obra cuenta con elementos de delimitación, demarcación y protección, evitando el arrastre de material particulado en zona circundante.

Ilustraciones 1 y 2 Puntos ecológicos en obra



Dada la política de cero residuos en frente de obra, los materiales emitidos por el personal fueron cero.

A nivel general se tiene en cuenta:

- Para cada uno de los frentes de obra, se cuenta con una brigada de aseo y limpieza, conformada por un obrero y el auxiliar de campo SISO, quienes se encargan de dejar los frentes limpios después de la jornada laboral, así mismo el SISO está pendiente de que en obra no se encuentren obstáculos y/o basura, que pueda interferir en la ejecución de las actividades de obra.
- Al finalizar la jornada, se verifica la limpieza general de las zonas de obra, recogiendo todos los desperdicios, basuras, o elementos extraños, presentes en el área.
- Está rotundamente prohibido quemar algún tipo de residuo, así como arrojarlos a fuentes hídricas.
- Se cuenta con los auxiliares de campo, quienes están pendientes de que los frentes de trabajo permanezcan sin obstáculos u organizados de manera tal, que se evite al máximo generar impactos negativos o traumatismos en desarrollo de la obra.

Ilustraciones 3,4,5,6 Terminada la jornada laboral los frentes de trabajo quedan limpios

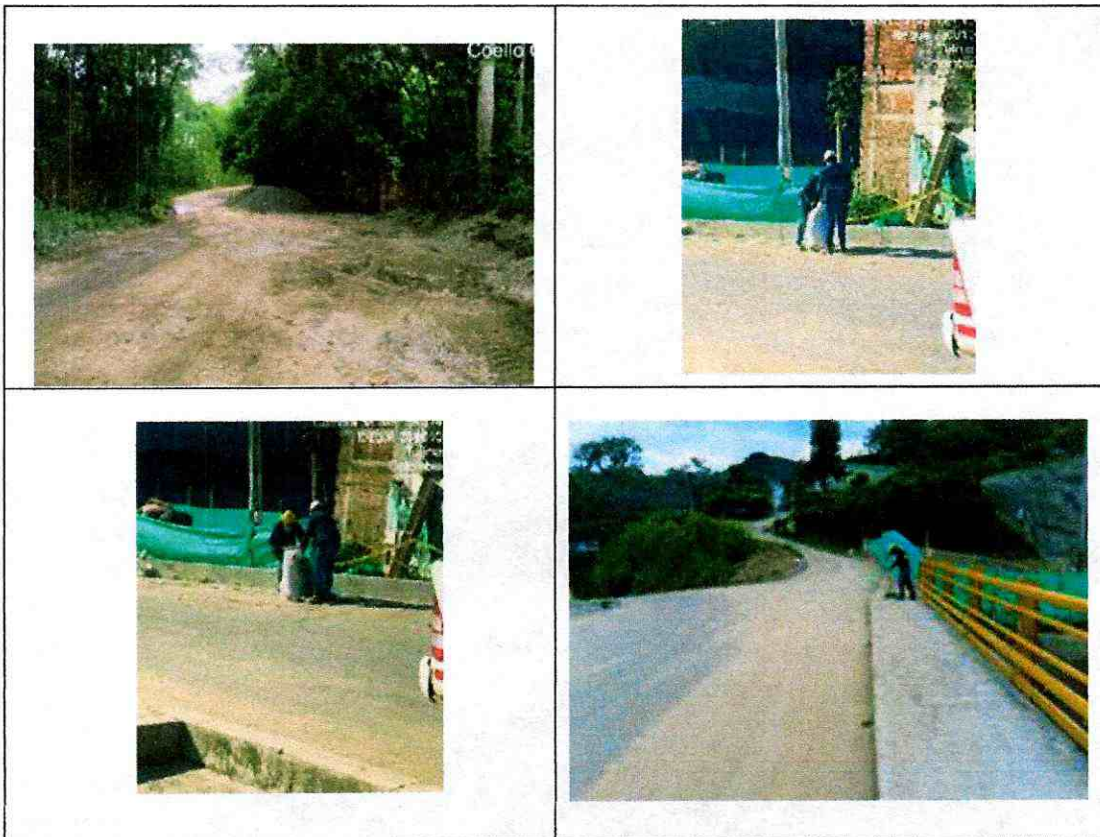

El orden y el aseo en la obra se mantiene eliminando lo innecesario y clasificando lo útil, acondicionando los medios para guardar y localizar el material fácilmente, evitando ensuciar y limpiando enseguida y procurando porque todos los sitios se encuentren limpios y seguros, con lo cual se logra:

- Salud y eficiencia personal.
- Seguridad y eficiencia en el trabajo
- Optimización de recursos
- Conservación del medio ambiente.

Este programa es de estricto cumplimiento de todo el personal de obra, bien sea como contratista o con vinculación directa, su implementación es integral en los lugares de trabajo donde se desarrollan cada una de las actividades en cumplimiento del objeto contractual.

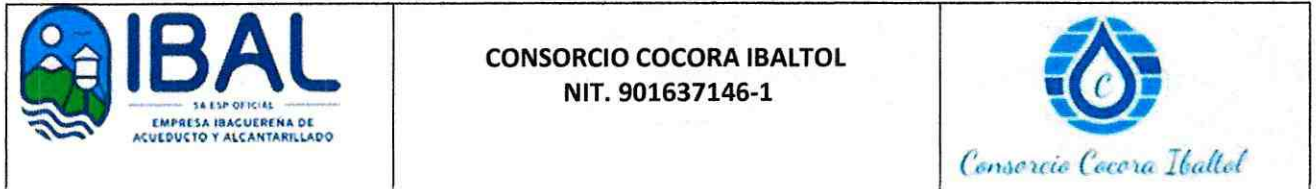

El programa aplica para la oficina principal ubicada en el edificio Sociedad tolimense de Ingenieros y para todos los campamentos de obra. En la oficina principal se realiza aseo dos veces por semana.

El orden y el aseo en el trabajo son factores de gran importancia para la salud, la seguridad y en la eficiencia de la obra, siendo también factor esencial para la convivencia social. Toda vez que se requieren estándares claros de desempeño, trabajo en equipo y participación responsable de todos.

El orden y la limpieza son responsabilidad de todo el personal de la obra, existe una responsabilidad administrativa en este proceso. Ello quiere decir que cualquier programa de orden y aseo está integrado a otros procesos de mejoramiento en el campo de la calidad, la seguridad y el trabajo seguro, por lo tanto, la responsabilidad va desde el director de obra hasta el obrero.

En obra se aplica el principio: Un lugar para cada cosa y cada cosa en su lugar. Quiere decir definir el sitio apropiado para ubicar los materiales, piezas y herramientas de trabajo, estableciendo con ello un sistema de comunicación visual efectivo, por medio de avisos, rótulos o dibujos, para que las cosas puedan encontrarse con facilidad y ponerse de nuevo en su sitio.

Organizando los objetos de acuerdo con la clase de material y la frecuencia con que los utiliza. Es decir, se ubica en el lugar de más fácil acceso, aquellas cosas que requiere para el ciclo de la tarea. El orden y el aseo en el trabajo son principios relevantes para la salud, seguridad y productividad del consorcio Cocora Ibaltol.

2.3 Manejo de residuos peligrosos

Para este programa, a la fecha no ha habido necesidad de contar con área de disposición para el manejo de residuos peligrosos por la cercanía a Ibagué, los carros y camionetas tanquean Ibagué, así mismo el acpm requerido para maquinarias y equipos, se lleva en las camionetas en el momento que se requiera. Para realizar este procedimiento se aísla el área con cinta preventiva y se tiene disponible un kit antiderrames ante cualquier situación, igualmente, se coloca un plástico en el suelo para protegerlo y alrededor se coloca material filtrante por si se llegase a presentar algún derrame.

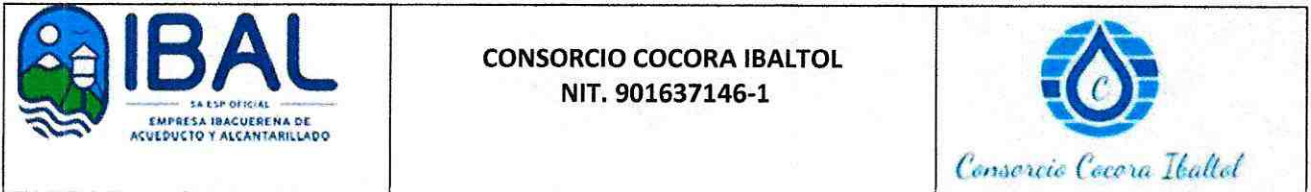

Los residuos de elementos de protección personal como lo son los tapabocas entre otros son considerados residuos peligrosos, pero se disponen como residuo orgánico y no reutilizable, se recomienda al personal de obra disponerlo como residuo no aprovechable en el contenedor negro.

El Consorcio tiene en consideración el Decreto 4741 del 2005, unificado en el decreto único reglamentario del sector ambiente y desarrollo sostenible en el Decreto 1076 de 2015. En la normatividad, se define un residuo o desecho peligroso como aquel residuo o desecho que, por sus características corrosivas, reactivas, explosivas, tóxicas, inflamables, infecciosas o radiactivas, puede causar riesgos, daños o efectos no deseados, directos e indirectos, a la salud humana y al ambiente.

En obra se cuenta con el siguiente protocolo de manejo, para dar cumplimiento en el caso que aplique:

- El personal encargado de la Gestión y el manejo de los residuos o desechos peligrosos será capacitado para tal fin, además contará con los equipos de protección requeridos. Será divulgado el riesgo que estos residuos representan para la salud y el ambiente.
- Se contará con un registro y certificación (de almacenamiento, aprovechamiento, tratamiento o disposición final de residuos peligrosos), que emitan los gestores contratados para el manejo de residuos.
- Los residuos peligrosos serán separados de los demás tipos de residuos en un lugar seguro, y se gestionará su adecuada disposición con una empresa autorizada por la autoridad ambiental, como es el caso de las empresa: Proyectos Ambientales SAS ESP, teléfono 6082677710 y la empresa Ecovisor SAS, teléfono 3212336310.
- En caso de no ser posible retirar rápidamente de la obra los residuos peligrosos generados, éstos serán almacenados en recipientes herméticos y debidamente marcados y rotulados como peligrosos, de acuerdo con el etiquetado de la Organización de las Naciones Unidas (ONU), establecido en el Decreto No. 1609 de 2002.
- El acopio de residuos peligrosos será ubicado en un sitio de fácil acceso para el transporte, y para situaciones de emergencia; sobre terreno estable para soportar la obra civil prevista. El sistema de drenaje debe evitar que, en una emergencia, corrientes contaminadas alcancen las fuentes de agua o el alcantarillado público.

	CONSORCIO COCORA IBALTOL NIT. 901637146-1	 <i>Consorcio Cocora Iballol</i>
---	--	--

- No se permitirá por ningún motivo utilizar los sumideros, redes de alcantarillado o cuerpos de agua para deshacerse de líquidos, sólidos o semisólidos, concentrados o diluidos, que tengan características peligrosas (aceites dieléctricos, mecánicos, hidráulicos; solventes, pinturas, venenos, combustibles, entre otros).
- En obra no hay almacenamiento de residuos peligrosos, los combustibles se llevan en camioneta, para el procedimiento de tanqueo de máquinas se aísla el área, se tienen kits ambientales o antiderrames en cada uno de los sitios de obra, se coloca o aísla el piso con plástico.

Ilustración 7 Se implementan medidas de seguridad como protección de suelos, personal calificado, kit antiderrames y el personal cumple con todas las normas de seguridad.





Se tienen los protocolos de manejo, se anexan.

2.4 Proyecto 2. Capacitación Personal.

Para este periodo de tiempo, al igual que los periodos anteriores, se socializó con el personal de obra, de manera personalizada o grupal, las temáticas:

- Respeto del manejo y protección de los recursos naturales y del medio ambiente, en desarrollo de las actividades del proyecto.
- Actividades como depositar material sobrante de obra o materiales de obra en cualquier fuente hídrica, está totalmente prohibido.

	CONSORCIO COCORA IBALTOL NIT. 901637146-1	 <i>Consortio Cocora Iballol</i>
---	--	--

- No está permitido coger frutos de los árboles, con el fin de evitar inconvenientes con los propietarios de los predios – Respeto propiedad ajena.
- Respeto por los componentes flora y fauna, no está permitido comercializar con elementos de estos componentes o extraerlos para llevarlos a sus casas.
- Respeto y buen trato con la comunidad
- Cualquier actividad que se realice en desarrollo del proyecto, debe ser realizada bajo el marco del respeto por los recursos naturales, la conservación y preservación del medio ambiente.
- Se recalca la importancia de conservar y preservar el medio ambiente y los recursos naturales

Desarrollo del Indicador

(No. de Capacitaciones Realizadas en el periodo/No. Total de Capacitaciones programadas en el periodo) X 100
$CD = (18/18) * 100 = 100\%$



CONSORCIO COCORA IBALTOL
NIT. 901637146-1





Consorcio Cocora Iballol

Ilustraciones 8,9,10,11,12,13 Las Charlas de capacitación ambiental se realizan por frentes de obra así mismo a la comunidad que visita la obra



Cra 7 No. 9-43 oficina 302. Edificio Sociedad Tolimense de Ingenieros Ibagué – Tolima. Email:
consorciococoraibal@gmail.com.

	<p>CONSORCIO COCORA IBALTOL NIT. 901637146-1</p>	 <i>Consortio Cocora Iballol</i>
---	---	--

Ilustraciones 14,15,16,17,18,19 Acercamiento y capacitación personalizada

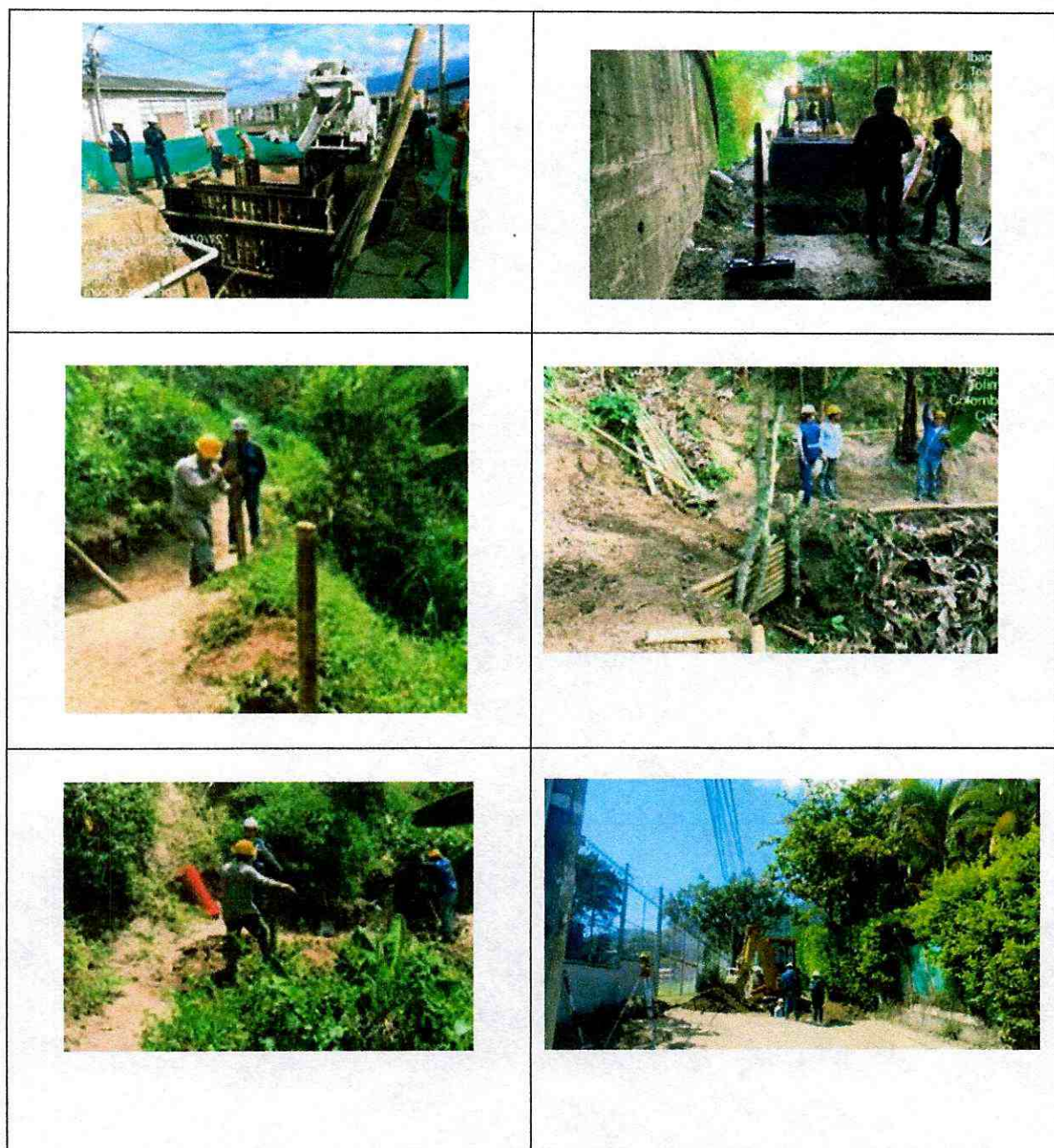

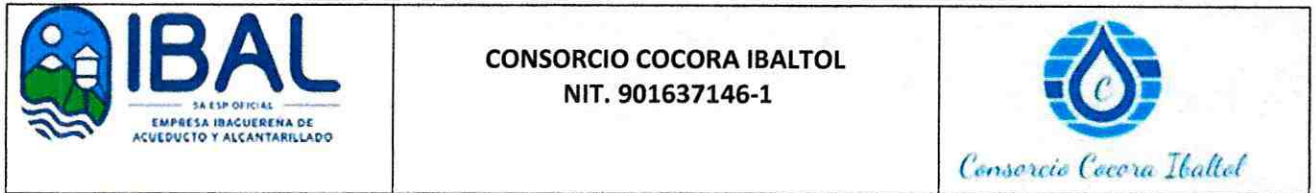



2.5 Proyecto 3. Cumplimiento de los Requisitos Legales.

Se relaciona los permisos ambientales que aplican para el desarrollo de la obra y la responsabilidad de trámite de cada uno de ellos, teniendo en cuenta que es un proyecto que se ha venido desarrollando por etapas y que se encuentra en la fase final:

Tabla 2 Cumplimiento requerimientos ambientales para el contrato de obra No. 144 de 2022 y competencia de trámite

PERMISO AMBIENTAL	TRAMITA IBAL	TRAMITA CONSORCIO COCORA IBALTOL	OBSERVACIONES
Permiso para operación de equipos de construcción, demolición y reparación de vías.		X	No se requiere.
Permisos Ambientales y mineros y/o certificación de la autoridad ambiental para cantera, ladrillera, asfaltera, concretera.		X	Se realizará a través de terceros.
Permiso o Autorización de tala, trasplante o reubicación de árboles.	X		Se requiere.
Permiso de Ocupación de cauce o depósito de agua.	X		Se requiere.
Permiso de vertimientos generados por red de alcantarillado y construcción de plantas de tratamiento.		X	No se requiere.
Permiso de vertimientos generados por las actividades de construcción.		X	No se requiere.
Permiso para la disposición de escombros.		X	Se realizará a través de terceros.

<p>Desarrollo del Indicador</p> <p>No. De Permisos requeridos / Número de permisos solicitados</p> <p>DI = (4/4)*100 = 100%</p>
--

	CONSORCIO COCORA IBALTOL NIT. 901637146-1	
---	--	---

2.6 Programa de uso y almacenamiento adecuado de materiales de construcción

Se cuenta con un sistema de manejo adecuado durante el transporte, cargue, descargue y manipulación de los materiales de construcción, con el fin de:

- Optimizar el uso de los materiales a fin de evitar pérdidas tanto en cantidad, como en calidad.
- Evitar cualquier tipo de contingencia que se pueda presentar, por la inadecuada manipulación de los materiales.
- Optimizar la manipulación y consumo de materiales
- Contar con un plan de control para el manejo de sustancias químicas (pinturas, cementos, etc.) de tal forma que se evite su derrame a aguas y suelos.

Se realiza y se da cumplimiento a la programación semanal de obra, en la cual se realiza el cálculo de cantidades según la demanda del proyecto, evitando consumos y almacenamientos innecesarios.

Se tiene establecido que en los frentes de obra sólo se pueden tener los materiales que se utilizarán durante la jornada de trabajo.

Se verifica que todos sus proveedores de materiales cuentan con permisos ambientales, adquiriendo materiales solamente en sitios permisionados. Los sitios de almacenamiento se encuentran señalizados y los materiales que generan material particulado se mantienen cubiertos.

Se cuenta con rutas de acceso de las volquetas que ingresan y retiran material. Se garantiza que el transporte de los materiales se realice en volquetas con cajón totalmente cubierto para impedir el derrame o dispersión de los materiales y de material particulado en el recorrido.



Se verifica que la cubierta es de material resistente como lona y se encuentre sujeta firmemente a las paredes exteriores del contenedor. Durante el transporte, se evita el escurrimiento del material húmedo, para lo cual se revisa que el platón de las volquetas no tenga roturas, perforaciones, ranuras o espacios. Se verifica que las puertas de descargue se encuentren aseguradas, de manera correcta y herméticamente cerradas.

Al establecer un sistema de manejo adecuado para el transporte, cargue, descargue y manipulación de los materiales de construcción (arenas, grava, triturados, etc) se evitan pérdidas de este y por lo tanto se generan múltiples ventajas de orden financiero, logístico y ambiental.

	<p>CONSORCIO COCORA IBALTOL NIT. 901637146-1</p>	 <i>Consortio Cocora Iballol</i>
---	---	--

Ilustraciones 20,21,22,23,24,25 Manejo de materiales utilizados en desarrollo de la obra



	CONSORCIO COCORA IBALTOL NIT. 901637146-1	 <i>Consortio Cocora Iballol</i>
---	--	--

Ilustraciones 26,27,28,29,30,31 Transporte de materiales al sitio de obra y acopios

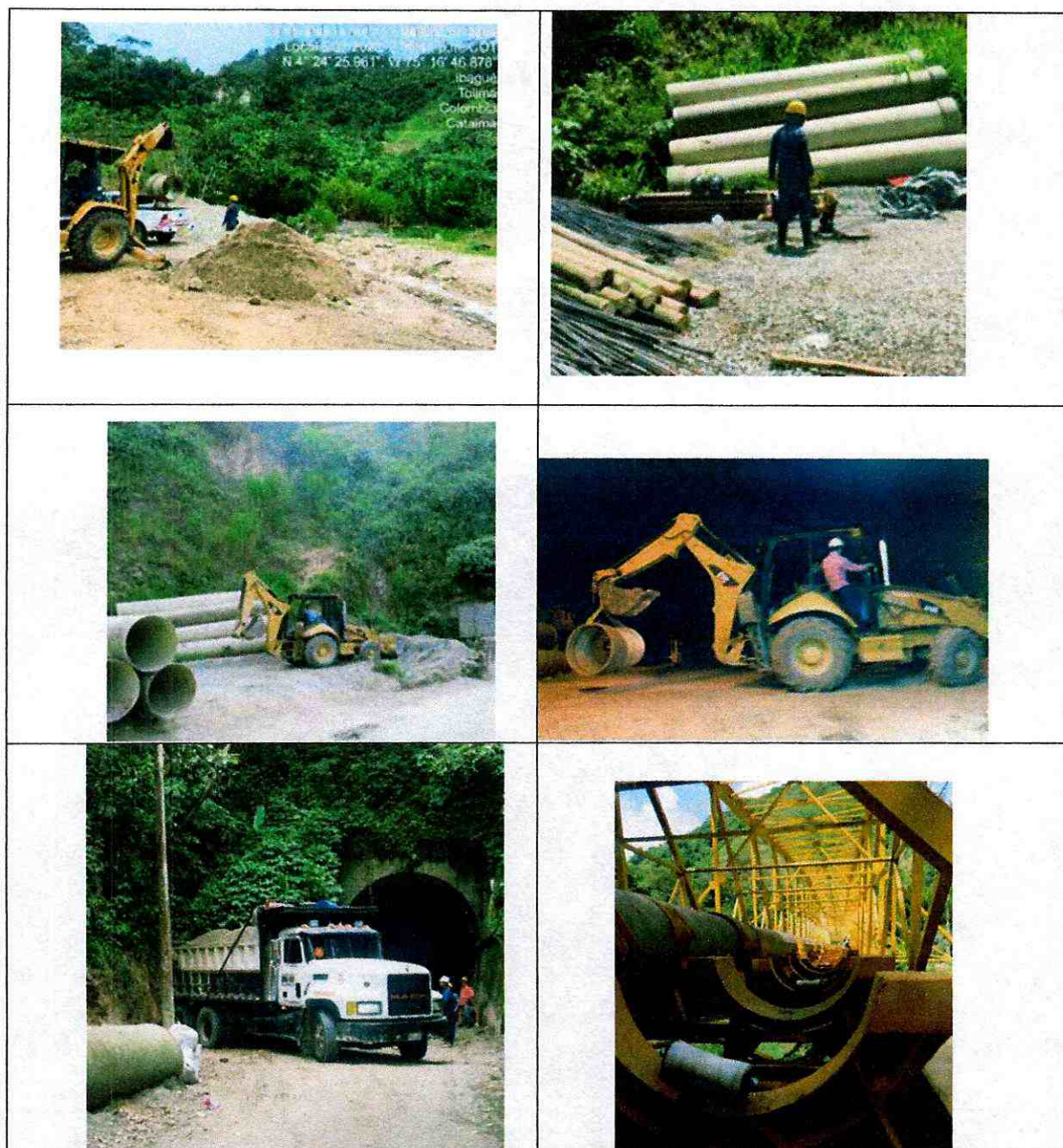

<p>Desarrollo del Indicador</p> <p>No. Sitios requeridos para el almacenamiento de materiales de obra / Número de sitios para el acopio de materiales</p> <p>DI = (9/9)*100 = 100%</p>

Cra 7 No. 9-43 oficina 302. Edificio Sociedad Tolimense de Ingenieros Ibagué – Tolima. Email: consorciococoraibal@gmail.com.

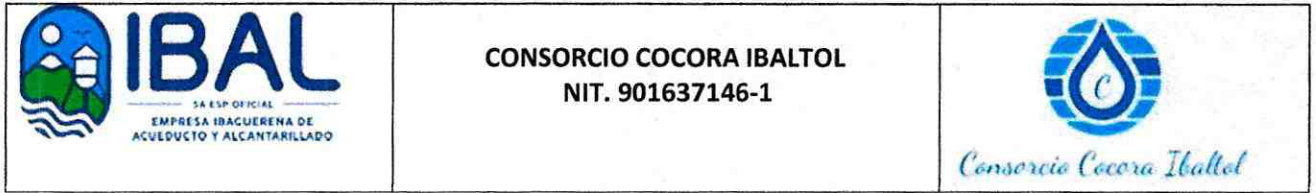

Cada uno de los frentes de obra cuenta con el respectivo acopio de materiales, el cual se va llevando y acopiando en la medida que avanzan las actividades.

L2.7 Manejo de material sobrante de obra

El material sobrante de obra cuenta con los parámetros necesarios para ser reutilizado en obra como material de relleno. El material sobrante restante es llevado a las escombreras: Hacienda el Zorro y La Ponderosa, las cuales cuentan con permisos ambientales:

Tabla 3 Distancia desde frente de obra a sitio de disposición de material sobrante de obra

Sitio de disposición de MSO	Distancia en Km
El Zorro	24
La Ponderosa	35

En este proceso está prohibido depositar material en áreas verdes y en cuerpos de agua. A nivel general no está permitido arrojar material sobrante de obra y/o aportar sedimentos y otros contaminantes a cualquier red hídrica.

En todos los casos, se tiene en cuenta que una vez se levante el material, se recupera y restaura el espacio utilizado, realizando la respectiva conformación y eliminación de materiales, elementos y/o residuos.

A nivel general se tienen establecidos los siguientes procedimientos para el transporte, cargue, descargue y manipulación de los materiales sobrantes de obra:

- Optimización de los materiales a través de su reutilización, para lo cual se tiene en cuenta utilizar aquel material que cuente técnicamente con las condiciones para realizar labores de relleno.
- Se cuenta con control del material sobrante
- Los sitios de almacenamiento se encuentran señalizados.
- Los materiales que generan material particulado se mantienen cubiertos.
- Se tienen rutas de acceso de las volquetas que ingresan y retiran este tipo de material.

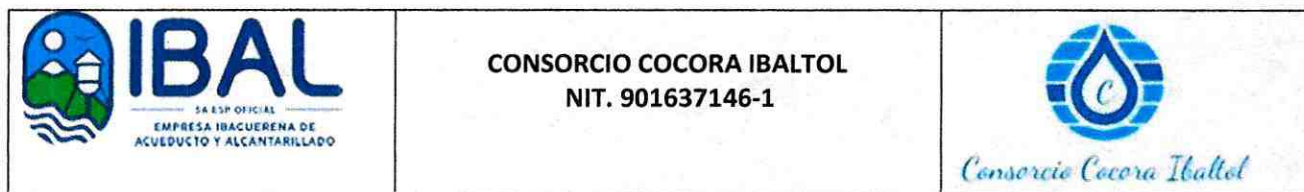

- Teniendo en cuenta que el material que se encuentra saturado de agua, no puede ser llevado al sitio de disposición final o escombrera, este material se deja en obra para permitir su secado. Se deja sin cobertura cuando hace sol.

- El MSO se transporta en volquetas con cajón totalmente cubiertos para impedir su derrame y/O impactos ambientales negativos.

- Se verifica que la cubierta es de material sea resistente y se encuentre sujeta firmemente a las paredes exteriores del contenedor.

- Todas las volquetas son revisadas antes de salir, con el objeto de verificar que no tengan roturas, perforaciones, ranuras o espacios.

- Las puertas de descargue deben estar aseguradas, cerradas herméticamente.

- Se da cumplimiento al PMT.

Para el PMT la secretaria de movilidad en noviembre de 2022, aprobó el PMT con un horario diurno de lunes a sábado de 8 a 6 p.m, se anexa documento soporte.

Dadas las condiciones del proyecto y en la necesidad de dar cumplimiento a los tiempos establecidos se solicitó mediante radicado 2023-688 del 01 de febrero de 2023, a la secretaria de movilidad autorización para trabajo nocturno, se presentó nuevamente el PMT modificado, el cual fue aprobado mediante oficio 2430 -005843 para la jornada de 7:00 pm a 6:00 am.

Ilustraciones 32,33,34,35,36,37 Volquetas y maquinaria son inspeccionadas diariamente para evitar o controlar fuga de materiales sobre las vías de tránsito.



Se anexan documentos soporte.



CONSORCIO COCORA IBALTOL
NIT. 901637146-1



Ilustraciones 38,39,40,41 El material sobrante de obra se cubre y para su traslado al sitio se cuenta con rutas claras de transporte

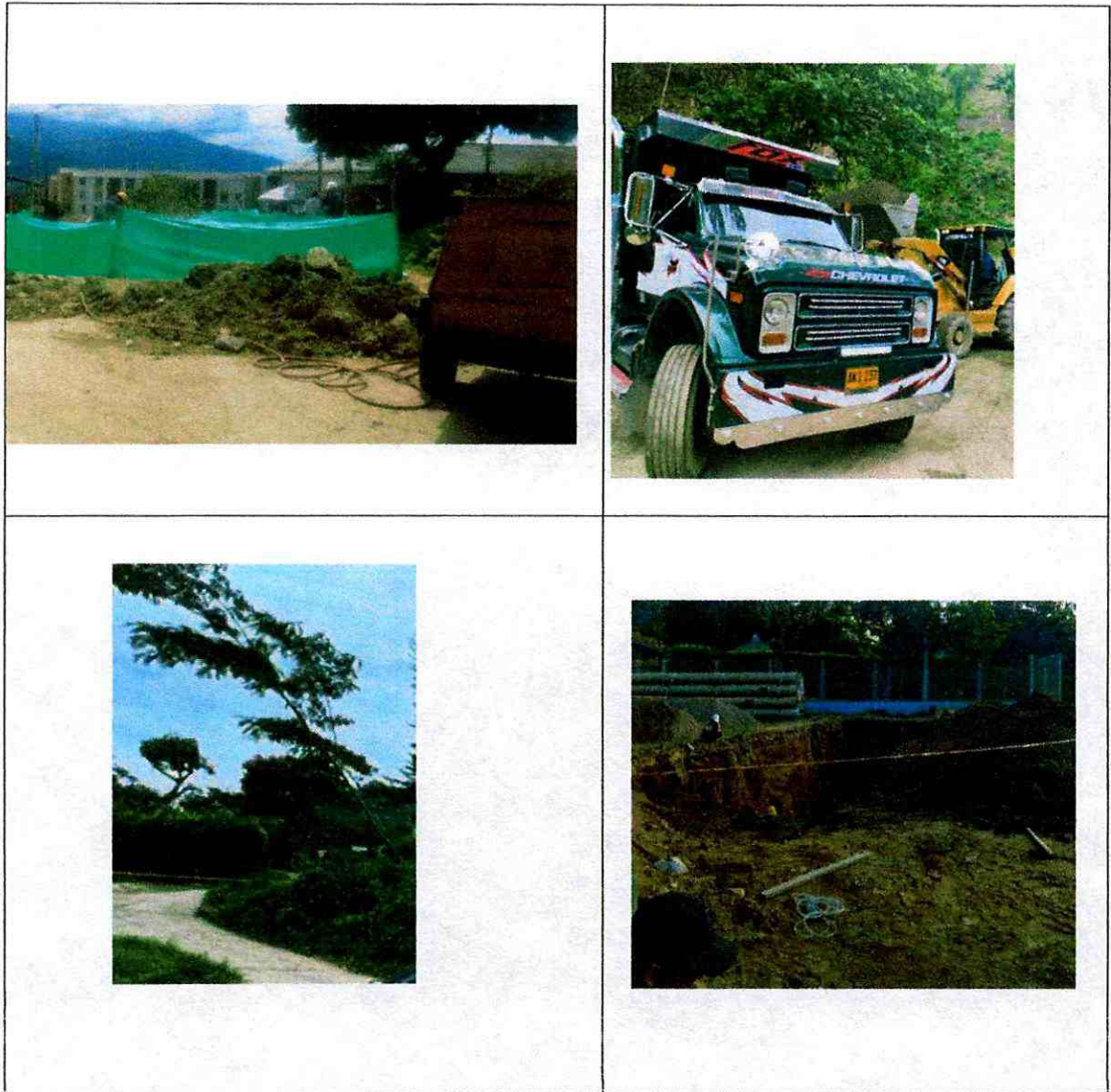

Desarrollo del Indicador

(Número de medidas implementadas / Número de medidas programadas) X 100

$$DI = (2/2) * 100 = 100\%$$

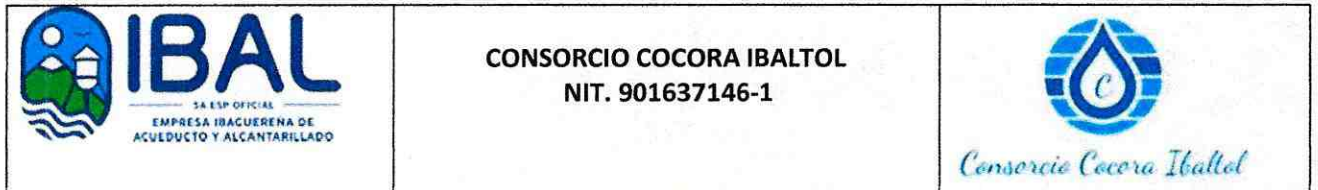

2.8 Proyecto 4. Señalización Frentes de Obras y Sitios Temporales.

Cuando se ejecutan obras, se presentan condiciones especiales que afectan la circulación de vehículos y personas. Dichas situaciones deberán ser atendidas especialmente, estableciendo normas y medidas técnicas apropiadas, que se incorporan al desarrollo del proyecto cualquiera sea su importancia o magnitud, con el objeto de reducir el riesgo de accidentes y hacer más ágil y expedito el tránsito de los usuarios, procurando reducir las molestias en su desplazamiento por la vía.

Las distintas características de la obra y la variedad de condiciones que se pueden presentar, hace que se tenga una secuencia flexible de dispositivos y normas. En todo caso la realización de obras que afecte la normal circulación del tránsito deberá ser concordante con las especificaciones técnicas contenidas en este capítulo y ofrecer la protección a conductores, pasajeros, peatones, personal de obra, equipos y vehículos.

Los dispositivos para la regulación del tránsito se ubicarán con anterioridad al inicio de las actividades y permanecerán en obra durante la ejecución de las actividades y serán retirados de los frentes de obra, una vez cesen las condiciones que dieron origen a su instalación.

En las ocasiones que las operaciones se realicen por etapas, la señalización permanecerá en el lugar solamente las señales y dispositivos que sean aplicables a las condiciones existentes y ser removidas o cubiertas las que no sean requeridas.

El Consorcio Cocora Iballol implementa la instalación de señales preventivas, informativas y reglamentarias antes, dentro y después del sector de intervención, de esta manera se brinda información a los usuarios de la vía en cuanto a la precaución que deben tener los usuarios, pobladores y turistas al transitar por la obra, por otra parte, las áreas de excavaciones son demarcadas con cinta de seguridad de color amarillo. Este proyecto consiste en el diseño y elaboración de esquemas y dispositivos requeridos para dar seguridad y accesibilidad necesarias al proyecto.

Las señales de obra tienen por objeto informar al usuario de la presencia de las obras, así como ordenar la circulación en la zona que está afectada por las mismas, adaptar el comportamiento a la situación generada por ellas y conseguir una mayor seguridad.



CONSORCIO COCORA IBALTOL
NIT. 901637146-1



Ilustraciones 42,43,44,45,46,47 Señalización de la obra



Cra 7 No. 9-43 oficina 302. Edificio Sociedad Tolimense de Ingenieros Ibagué – Tolima. Email:
consorciococoraibal@gmail.com.

Ilustraciones 48,49,50,51,52,53 Los frentes de obra permanecen con señalización informativa

