

CONSULTA SISTEMA DE INFORMACIÓN PROPONENTES

IBAL S.A E.S.P - OFICIAL

SISTEMA DE INFORMACIÓN PROPONENTES

REGISTRO COMO PERSONA JURIDICA - Fecha Registro : 2021-08-09 - Hora Registro :
Activo 11:05:19

DATOS BÁSICOS			
Tipo Id.	Nit	Nombre Razón Social	Teléfono
NIT	901438612	HIDROCOL INGENIERIA SAS	3124354952
Dpto	Mpio	Dirección de Notificación	Correo Electrónico
BOYACÁ	PUERTO BOYACÁ	CRA 5 A NO. 23-08	hidrocolingenieria@gmail.com
DATOS DEL REPRESENTANTE LEGAL			
Documento	Nombre Completo		
1035867492	MANUELA ALEJANDRA STERLING JIMENEZ		
DESCRIPCIÓN GENERAL ACTIVIDADES O SERVICIOS A OFERTAR			
Detalle	Clasificación DIAN		
EMPRESA DE DICADA A LAS OBARAS CIVILES Y ASESORIAS (CONSULTORIAS, ESTUDIOS Y DISEÑOS)	7020 - ACTIVIDADES DE CONSULTARÍA DE GESTIÓN.		
	7110 - ACTIVIDADES DE ARQUITECTURA E INGENIERÍA Y OTRAS ACTIVIDADES CONEXAS DE CONSULTORÍA TÉCNICA.		
	4290 - CONSTRUCCIÓN DE OTRAS OBRAS DE INGENIERÍA CIVIL.		
	-		
	Actividades RUPS CC		
	81101500 - Ingeniería civil		
	83101500 - Servicios de acueducto y alcantarillado		
	72101500 - Servicios de apoyo para la construcción		
	-		
CLASIFICACIÓN IBAL			
Obras	Consultoría e Interventoria	Proveedores de Bienes y Servicios	Servicios profesionales y de Apoyo
✓	✓		

Soporte : 

Cerrar

Grabar y enviar Email



CONSULTA SISTEMA DE INFORMACIÓN PROPONENTES

IBAL S.A E.S.P - OFICIAL

SISTEMA DE INFORMACIÓN PROPONENTES

REGISTRO COMO PERSONA JURIDICA - Fecha Registro : 2020-05-14 - Hora Registro :
Activo 11:01:07

DATOS BÁSICOS			
Tipo Id.	Nit	Nombre Razón Social	Teléfono
NIT	900091915	FEXXA S.A.S	3185482092
Dpto	Mpio	Dirección de Notificación	Correo Electrónico
VALLE DEL CAUCA	SANTIAGO DE CALI	CRA 61 11 - 11 OF 201 EDIFICIO VANESSA	gerencia@fexxa.net
DATOS DEL REPRESENTANTE LEGAL			
Documento	Nombre Completo		
16714708	LUIS EDUARDO BONILLA ESCOBAR		
DESCRIPCIÓN GENERAL ACTIVIDADES O SERVICIOS A OFERTAR			
Detalle	Clasificación DIAN		
NUESTRA EMPRESA BRINDA DIFERENTES SERVICIOS A OFERTAR DONDE INVOLUCRA ACTIVIDADES COMO CONSTRUCCIÓN DE CARRETERA OTRAS OBRAS COMO ACUEDUCTO ALCANTARILLADO Y CONSTRUCCIÓN DE EDIFICACIONES VERTICALES. ADEMAS BRINDAMOS SERVICIOS COMO ACTIVIDADES DE ARQUITECTURA Y COMERCIALIZAMOS TODO TIPO DE MATERIAL DE CONSTRUCCIÓN (FERRETERÍA Y PINTURA)	4210 - CONSTRUCCIÓN DE CARRETERAS Y VÍAS DE FERROCARRIL.		
	4290 - CONSTRUCCIÓN DE OTRAS OBRAS DE INGENIERÍA CIVIL.		
	7110 - ACTIVIDADES DE ARQUITECTURA E INGENIERÍA Y OTRAS ACTIVIDADES CONEXAS DE CONSULTORÍA TÉCNICA.		
	4663 - COMERCIO AL POR MAYOR DE MATERIALES DE CONSTRUCCIÓN, ARTÍCULOS DE FERRETERÍA, PINTURAS, PRODUCTOS D		
	Actividades RUPS CC		
	83101500 - Servicios de acueducto y alcantarillado		
	81101500 - Ingeniería civil		
	72152700 - Servicios de instalación y reparación de concreto		
	80101600 - Gerencia de proyectos		
CLASIFICACIÓN IBAL			
Obras	Consultoría e Interventoria	Proveedores de Bienes y Servicios	Servicios profesionales y de Apoyo
✓	✓	✓	✓

Soporte :

Cerrar

Grabar y enviar Email

)

)

CONSULTA SISTEMA DE INFORMACIÓN PROPONENTES

IBAL S.A E.S.P - OFICIAL

SISTEMA DE INFORMACIÓN PROPONENTES

REGISTRO COMO PERSONA JURIDICA - Fecha Registro : 2021-08-09 - Hora Registro :
Activo 11:13:46

DATOS BÁSICOS			
Tipo Id.	Nit	Nombre Razón Social	Teléfono
NIT	900998767	HIDROAMBIENTAL INGENIERIA SAS	3106916808
Dpto	Mpio	Dirección de Notificación	Correo Electrónico
VALLE DEL CAUCA	SANTIAGO DE CALI	CRA 25 #41-79	victor.salinas.soto@hotmail.com
DATOS DEL REPRESENTANTE LEGAL			
Documento	Nombre Completo		
1130606129	VICTOR SALINAS SOTO		
DESCRIPCIÓN GENERAL ACTIVIDADES O SERVICIOS A OFERTAR			
Detalle	Clasificación DIAN		
EMPRESA DEDICADA A OBRAS Y CONSULTORIAS	7110 - ACTIVIDADES DE ARQUITECTURA E INGENIERÍA Y OTRAS ACTIVIDADES CONEXAS DE CONSULTORÍA TÉCNICA.		
	4322 - INSTALACIONES DE FONTANERÍA, CALEFACCIÓN Y AIRE ACONDICIONADO.		
	4330 - TERMINACIÓN Y ACABADO DE EDIFICIOS Y OBRAS DE INGENIERÍA CIVIL.		
	4290 - CONSTRUCCIÓN DE OTRAS OBRAS DE INGENIERÍA CIVIL.		
Actividades RUPS CC			
81101500 - Ingeniería civil			
83101500 - Servicios de acueducto y alcantarillado			
72101500 - Servicios de apoyo para la construcción			
80101500 - Servicios de consultoría de negocios y administración corporativa			
CLASIFICACIÓN IBAL			
Obras	Consultoría e Interventoria	Proveedores de Bienes y Servicios	Servicios profesionales y de Apoyo
✓	✓		

Soporte : 

Cerrar

Grabar y enviar Email

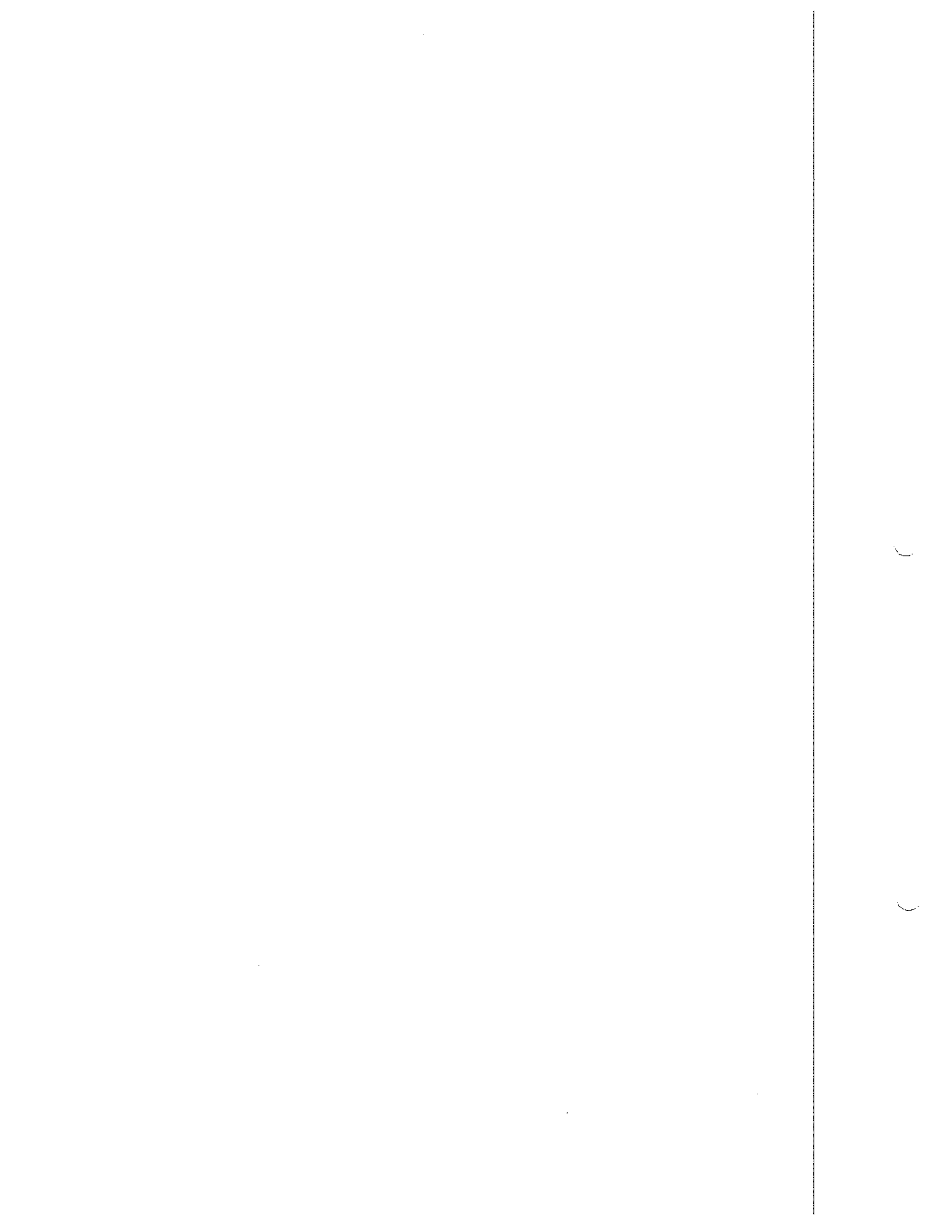

REMISION DE INVITACION 110 DE 2021 PARA PRESENTAR OFERTA



De <contratacion@ibal.gov.co>
Destinatario <gerencia@fexxa.net>, <hidrocolingenieria@gmail.com>, <victor.salinas.soto@hotmail.com>
Fecha 2021-08-17 08:31
Prioridad Alta

- INVITACION 110-2021 CONSULTORIA QUINTAS -GUADALEJA.pdf(~1,9 MB)
- MANUAL SEGURIDAD Y SALUD EN EL TRABAJO.pdf(~300 KB)
- REEVALUACION PROVEEDORES.pdf(~167 KB) REQUERIMIENTOS SST.pdf(~139 KB)

Cordial Saludo,

Por medio del presente se remite Invitación No. 110 de 13 de agosto de 2021, con el fin que sea prestada oferta dentro de los tres (3) días siguientes al envío del presente email para adelantar el proceso de selección de contratista cuyo objeto es **"CONSULTORIA DE ESTUDIOS Y DISEÑOS AL DETALLE PARA LA CONSTRUCCIÓN DE INTERCONEXIONES Y/O MANIJAS DE LA RED DEL SISTEMA DE ALCANTARILLADO SANITARIO PARA LAS ZONAS ALEDAÑAS DEL COLECTOR LAS QUINTAS Y COLECTOR LA GUADALEJA DE LA CIUDAD DE IBAGUÉ"** .

La propuesta deberá entregarla a mas tardar el 20 de agosto de 2021 en la forma y el horario indicado en el contenido de la invitación adjunta.

Cualquier observación será atendida por este medio, hasta un día antes del vencimiento del plazo para recibir propuesta.

Cualquier modificación a al invitación y demás será comunicada por este medio.

Anexo invitación y soportes.

--

Secretaría General

IBAL SA ESP OFICIAL.





INVITACIONES A OFERTAR
SISTEMA INTEGRADO DE
GESTIÓN

CÓDIGO: GJ-R-015

FECHA VIGENCIA:

2016-10-12

VERSIÓN: 08

Página 1 de 36

Ibagué, 13 AGO 2021

Nº 110/2021

FEXXA SAS

Dirección: Cra 61 No. 11-11 Of 201 Edificio Vanessa

Teléfono: 3185482092

Correo electrónico: gerencia@fexxa.net

Santiago de Cali

HIDROCOL INGENIERIA SAS

Dirección: Cra 5 A No. 23 – 08

Teléfono: 3124354952

Correo electrónico: hidrocolingenieria@gmail.com

Boyacá

HIDROAMBIENTAL INGENIERIA SAS

Dirección: Cra 25 No. 41 – 79

Teléfono: 3106916808

Correo electrónico: victor.salinas.soto@hotmail.com

Santiago de Cali

Asunto: Solicitud Presentación Oferta.

La Empresa Ibaguereña de Acueducto y Alcantarillado IBAL S.A. E.S.P OFICIAL, lo invita a presentar oferta, con la finalidad de ser verificada para determinar la viabilidad de selección para celebrar contrato bajo las siguientes condiciones:

El IBAL S.A. E.S.P OFICIAL, se reserva el derecho de libre negociabilidad del objeto de la presente invitación.

I. CONDICIONES CONTRACTUALES REQUERIDAS

1.- OBJETO: CONSULTORIA DE ESTUDIOS Y DISEÑOS AL DETALLE PARA LA CONSTRUCCIÓN DE INTERCONEXIONES Y/O MANIJAS DE LA RED DEL SISTEMA DE ALCANTARILLADO SANITARIO PARA LAS ZONAS ALEDAÑAS DEL COLECTOR LAS QUINTAS Y COLECTOR LA GUADALEJA DE LA CIUDAD DE IBAGUÉ

2. CARACTERÍSTICAS A CONTRATAR.

Para dar cumplimiento al objeto del contrato, el consultor deberá realizar las siguientes actividades para cada una de las zonas aledañas a los colectores descritos en el objeto contractual:

PRODUCTO 1.

1.1 Recopilación y análisis de la información existente.

Se deberá dar uso eficiente a la información existente, se obtendrá la óptima utilización de los recursos humanos asignados al proyecto, se hará una recolección lo más amplia posible de la información relacionada con el proyecto que se busca diseñar.

Se deben buscar, estudiar, analizar y evaluar documentos, normas, planos y demás información relacionada de interés para los trabajos y para el adecuado funcionamiento de las obras. La información se recolectará fundamentalmente en la Planoteca del IBAL S.A. E.S.P. OFICIAL. También, se buscará información temática en dependencias del Municipio tales como Planeación Municipal, Secretaria de Infraestructura; además de otras entidades oficiales como Cortolima e Ingeominas.

Una vez recolectada la información se selecciona, por temas, para que cada uno de los especialistas del proyecto pueda evaluarla y determinar la necesidad de complementación necesaria y los aspectos que se deben tomar en cuenta en las actividades de reconocimiento de campo.

1.2 Reconocimiento físico de campo.

Adelantar un reconocimiento de campo detallado en todos y cada uno de los trazados de las conducciones y de los sitios donde se prevé la ubicación de las obras. Este reconocimiento brindará una visión amplia de las características del proyecto y servirá como corroboración de la información obtenida previamente como referente a la cartografía, topografía, planos o esquemas viales, obras diseñadas, en proceso o en funcionamiento, normas aplicables, geología y geotecnia, proyectos urbanísticos, receptores de aguas residuales y vertimientos de alcantarillado. Igualmente permitirá comprobar los sitios o proponer opciones para el emplazamiento de obras puntuales, especiales o alineamientos de tuberías de alcantarillado, estructuras o predios afectados; se incluirán recomendaciones y acciones a considerar en las etapas siguientes del proyecto.

Esta actividad debe incluir:

- a) Identificación de tramos de alcantarillado y cámaras de inspección existentes.
- b) Demolición y reparación de cámaras de inspección que no se pueden levantar en el estado actual.
- c) Limpieza con equipo combinado de succión y lavado a alta presión para limpieza de algunos tramos de alcantarillado que no se pueden levantar en el estado actual.

1.3 Levantamiento de catastro de redes a conectar para diseño de alcantarillado de Aguas Residuales.

Durante la verificación se comprobará en terreno el funcionamiento de los sistemas de alcantarillado Sanitario, pluvial o combinado registrando todas las observaciones referentes a presencia de sedimentos, conexiones erradas, estancamiento del flujo y las demás que ayuden en la determinación del comportamiento de la red.

PRODUCTO 2.

2.1 Levantamiento topográfico.

El trabajo de campo topográfico se realiza como mínimo con una (1) comisión topográfica, distribuida de tal manera que se cubra la zona comprendida entre la sede de Medicina Legal de la Fiscalía General de la Nación y la Glorieta de Mirolindo, por ambos sentidos viales de la Avenida El Papayo, zona que se encuentra delimitada y presentada en dibujo a continuación.

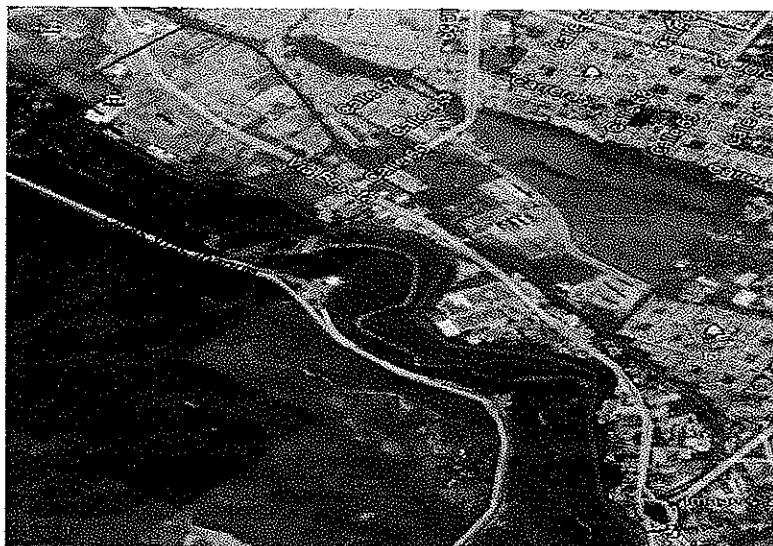

De igual forma como mínimo con una (1) comisión topográfica, distribuida de tal manera que se cubra la zona comprendida entre los barrios Uribe y Mártires a la altura de la universidad del Tolima en el punto denominado el salto en el PG 6 hasta la parte baja de los barrios en la conexión al PG14, zona que se encuentra delimitada y presentada en dibujo a continuación.

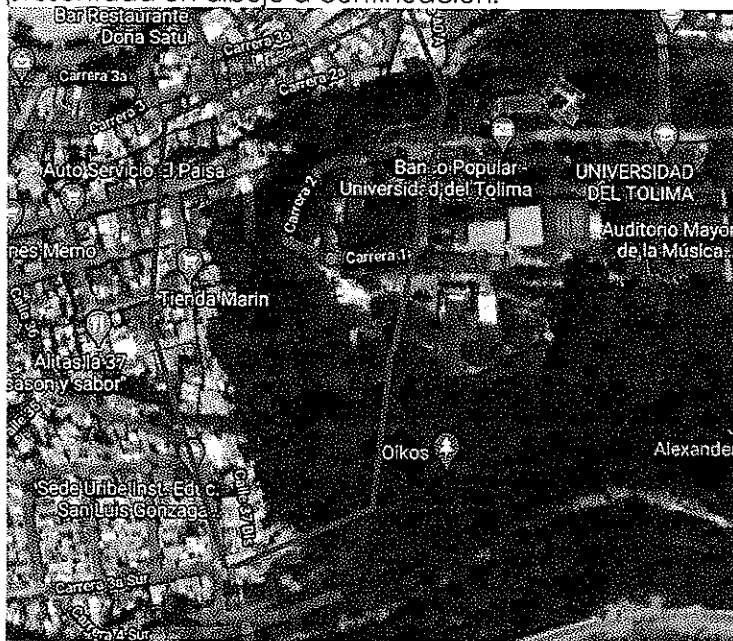

Los pasos de esta actividad se resumen en:

2.1.1 Reconocimiento de información y de campo. El responsable de la comisión en conjunto con los ingenieros del proyecto, estudiarán la información cartográfica, aerofoto gráfica y topografía disponible, plano urbano actualizado con curvas de nivel, manzanas, vías e hitos urbanos importantes, planos del sistema de acueducto y alcantarillado existente para identificación de interferencias con localización e información de áreas tributarias. Luego se realizará un reconocimiento de campo de todos y cada uno de los sitios donde se prevé la ubicación de las obras con el fin de adquirir el concepto de las características actuales de cada zona, de corroborar la información obtenida previamente y hacer propuestas sobre los sitios para el emplazamiento de obras o trazado de conducciones. Para contribuir al análisis, se levantará un registro fotográfico detallado del área del proyecto. Con base en este reconocimiento, se precisará el programa de trabajo y el alcance de la comisión.

2.1.2 La ejecución de los trabajos de campo para conducciones de alcantarillado, se efectuará con la investigación topográfica, de todos los elementos que tengan relación con las conducciones a diseñar, entre los que se encuentran:

- a) Cámaras, material, diámetro, estado, cotas rasantes, cotas de fondo y de tuberías, diámetro y tipo de tuberías de entrada y de salida, coordenada de las tapas, clase y estado de la tapa.
- b) Localización de los sumideros conectados a la red de alcantarillado.
- c) Tramos de otros conductos relacionados o que puedan interferir con el trazado de las conducciones a diseñar. Diámetro, material, clase, válvulas e hidrantes (coordenadas norte y este) y alineamiento.
- d) Conexiones domiciliarias o de otro tipo que se deban incorporar en el diseño.
- e) Otros elementos como postes, box culvert, cajas o armarios telefónicos, líneas eléctricas, tuberías de gas, entre otros, se localizarán en el caso que interfieran con posibles obras a realizar dentro de los propósitos de la consultoría.
- f) Vías, predios y parámetros de edificaciones que se relacionen con el trazado.

2.1.3 Ejecución de trabajos de campo para la conducción de la red a Colectores y/o Interceptor y/o manija para el caso de Aguas Residuales:

- a) Altimetría y planimetría del área de la localización del Colector o Interceptor.
- b) Linderos y predios afectados
- c) Elementos hidráulicos de llegada del agua residual.
- d) Perfiles transversales del receptor en el sitio de entrega.
- e) Elementos cercanos o dentro del lote, como postes o infraestructura de otros servicios.
- f) Localización de vías de acceso y edificaciones cercanas.

2.1.4 En los casos en que se requieran diseños complementarios a sistemas existentes, la topografía abarcará, según se requiera para el cumplimiento del alcance de las modificaciones o complementaciones al sistema existente:

- a) Unidades a modificar o a incorporar en el diseño, localización, altimetría, elementos hidráulicos de entrada y salida.
- b) Localización de edificaciones y accesos
- c) Localización de equipos y accesorios.
- d) Conductos entre unidades.
- e) Verificación de materiales y especificaciones de unidades, elementos y equipos.

En todos casos, el levantamiento topográfico quedará amarrado a coordenadas georreferenciadas reales y migrada la información al sistema "Magna Sirgas", los planos se localizarán con este sistema de coordenadas de acuerdo con lo dispuesto por el IGAC.

2.2 Levantamiento de interferencias

Será parte de los trabajos de campo de la topografía el levantamiento de interferencias superficiales, tales como: postes de energía, teléfono, árboles y subterráneas, tales como: tuberías de acueducto, gas, teléfono, energía, alcantarillado y otros, que tengan relación con el proyecto y se requieran para el adecuado diseño de las obras. Para este propósito, en el casco urbano se consideran interferencias entre los paramentos de las construcciones o de los andenes y en campo abierto, el ancho de levantamiento deberá ser mínimo de 30 metros a lado y lado del eje del alineamiento del levantamiento. El principal criterio para definir el ancho de corredores y las interferencias a levantar, es la relación de estas con el proyecto, con el diseño y con la construcción de la obra.

2.3 Colocación de mojones o BMs.

Las referencias serán los mojones de concreto o puntos fijos permanentes, de fácil acceso e identificación para trabajos de localización del proyecto. Se convendrá con el interventor o supervisor, el diseño y las especificaciones de los mojones a instalar. La localización de los mojones estará indicada en los planos topográficos con sus cuadros de niveles y coordenadas, acorde con el sistema Magna Sirgas.

2.4 Estudios de Suelos y Geotecnia.

Una vez definido el trazado y localización exacta de la ruta de colectores, interceptores emisor final y estructuras hidráulicas asociadas, se realizará el estudio geotécnico, el cual incluirá actividades con base en recopilación de información secundaria, foto interpretación (de aquellas que lo ameriten) y visitas de campo a los diferentes sectores propuestos para el diseño de las obras, se describirá el marco geológico general, a partir del cual y apoyado en trabajos de inspección del suelo, se zonificarán las obras de carácter lineal y se indicarán las condiciones geológicas especiales de las obras de mayor tamaño. Así mismo, se identificarán aquellos parámetros y procesos tanto endógenos como exógenos, que puedan presentar una amenaza a la estabilidad de las obras civiles a diseñar.

Se describirá además del marco tectónico de la zona, considerando el sistema de fallas de la región en especial las que más tengan relación con los sitios de la construcción. Con base en la normatividad vigente y en información secundaria recolectada en entidades tales como INGEOMINAS, se determinarán los diversos parámetros sísmo-resistentes, necesarios para el diseño de las diferentes obras.

Se realizarán sondeos a percusión a lo largo de los ejes por donde se proyecten las obras y en los sitios donde se proyecten estructuras. En términos promedio, en obras lineales de conducciones, se harán perforaciones cada 300 m o menos, a profundidades de obra más 1 m. En cada caso, se definirá la estratigrafía de cada perforación, clasificación unificada con muestras tomadas cada metro, ensayos de granulometrías y límites de Atterberg, nivel freático, humedad natural, compresión confinada, de acuerdo al RAS.

Se definirán con bases en los sondeos y datos de laboratorio: cohesión, Angulo de fricción interna del suelo natural, coeficiente de consolidación vertical, Esfuerzo efectivo en pre-consolidación, Índice de compresión, Índice de Re-compresión, se determinarán los parámetros físicos de resistencia y compresibilidad del subsuelo como resistencia a la compresión confinada, capacidad portante admisible, entre otros. Además de la obtención de las propiedades físicas mencionadas se evaluará y se darán recomendaciones sobre: estabilidad de los taludes, profundidades críticas y tipo de cimentación más adecuado para los conductos, obras de protección en las zonas inestables, métodos constructivos o las dificultades que puedan presentarse durante la construcción en lo que respecta a las características del subsuelo, las características de reconstrucción de los pavimentos y la utilización o no de material del sitio para rellenos entre otras.

2.5 Afectaciones, Servidumbres o requerimiento predial

Se identificarán los predios que serán afectados por el proyecto, para ser identificados e incluidos en el levantamiento topográfico. Se definirán las áreas requeridas durante la ejecución de las obras, las necesidades de servidumbres o la adquisición de predios. De cada predio identificado se levantará la "ficha predial", ficha catastral, acta de vecindad y planos de cada predio con su correspondiente afectación con sus respectivas acotaciones, indicando las áreas requeridas, nombre del propietario, dirección, teléfono y en general, los datos que permitan identificar y localizar al propietario del predio o predios respectivos. Otra información a levantar será: El número de la cedula, matrícula catastral y certificado de instrumentos públicos. En el estudio y diseño de las obras, se definirá las áreas afectadas por la línea del proyecto y la acción requerida, como compra u obtención de servidumbres.

Elaboración de diseños hidráulicos, estructurales, mecánicos, electromecánicos, estudios de suelos, y demás que se requieran para la construcción de las redes Sanitarias del sector comprendido entre la sede de Medicina Legal de la Fiscalía General de la Nación y la Glorieta de Mirolindo, por ambos sentidos viales de la Avenida El Papayo.

Bajo este título hemos agrupado aquellos elementos como colectores, estructuras de separación o aliviaderos, interceptores, manijas y emisarios finales que se requieren diseñar dentro del contrato.

PRODUCTO 3.

A. Diseño Hidráulico y Geométrico

Se harán los cálculos finales en su componente hidráulico para solucionar la problemática actual y futura mediante, modelos hidráulicos desarrollados, se utilizarán los criterios adoptados para diseños como: Caudal de diseño, área, cuenca de drenaje, trazados, área aferente, etc. Para la consecución del modelo hidráulico definitivo se emplearán programas licenciados, y se realizará un análisis sobre el tipo, clase y material de las tuberías a emplearse en el diseño con el fin de escoger la mejor alternativa que se ajuste a los parámetros de diseño, calidad y economía, por lo anterior el consultor deberá entregar 3 alternativas el cual será evaluada por parte del IBAL.

Como resultado del diseño hidráulico, se elaborarán planos planta-perfil de los colectores, interceptores o emisarios en tamaño 60 cm x 90 cm, en donde quedarán consignados los siguientes datos:

- Cota rasante o terreno
- Cota clave de entrada y salida de cámaras
- Nomenclatura vial, dirección del flujo
- Numero de pozos, cámaras y demás estructuras
- Longitud, diámetro, pendiente, material y clase de tubería
- Detalle de las conexiones domiciliarias
- Tipo de cimentación de los colectores
- Detalle de los pozos de Inspección y/o cámaras.
- BM de amarre.

Los perfiles tendrán una escala Horizontal 1:5.000 y vertical 1:50 y las plantas se realizarán en una escala conveniente que se pueda apreciar todos los datos consignados en ellos.

B. Diseño de Pozos de Inspección o Cámaras

Para el diseño de pozos y cámaras de inspección se seguirán las normas de alcantarillado establecidas en el RAS y sus respectivas resoluciones modificatorias, a fin de diseñar estructuras normalizadas, cuya construcción se hace más práctica y económica. En caso de pozos especiales o de aquellos que se hacen necesarios para tuberías de gran tamaño, se procederá con el diseño particular geométrico, hidráulico y estructural.

C. Diseños Estructurales y Anclajes

Una vez dimensionados hidráulicamente y/o arquitectónicamente todas las estructuras resultantes en el proyecto y teniendo en cuenta los estudios geotécnicos y geológicos se procederá a la siguiente manera para el cálculo y diseño estructural.

- Elaboración de los criterios de diseño estructural
- Definición del modelo estructural
- Determinación de las cargas: cargas vivas, cargas muertas, fuerzas sísmicas, fuerzas de viento, empuje de agua, empuje de tierras.
- Dimensionamiento estructural de la estructura
- Análisis de la estabilidad de la estructura ante cargas actuantes
- Diseño del refuerzo. Con ayuda de software especializado y procedimientos manuales se hará el análisis estructural bajo las condiciones de carga y con los esfuerzos resultantes se determinarán las áreas de acero requeridas
- Elaboración del despiece del refuerzo
- Elaboración del despiece de formaletería
- Preparación de detalles estructurales para el dibujo de planos correspondientes.

Para elaboración de los cálculos estructurales se seguirán las Normas Colombianas de Diseño y Construcción Sismo Resistente NSR-10 y otras normas aplicables como el "American Concrete Institute" (ACI), el "American Society for Testing and Materials" (ASTM), el "Manual of American Institute of Steel Construction" (AISC), entre otras referencias aplicables. Se efectuarán todos los cálculos y diseños estructurales de las estructuras resultantes que lo requieran, tales como anclajes, cimentación y atraque de tubería, pozos, cámaras de inspección, canaletas, estructuras especiales, etc. En el caso de diseños existentes y de darse el caso de que no se cumpla con la normatividad actual en cuanto a diseño sismo-resistente, se procederá a elaborar los nuevos diseños estructurales de reforzamiento de la estructura.

D. Diseño de Conexiones Domiciliarias

Teniendo identificadas las domiciliarias existentes y habiendo determinado las estructuras que se deban reubicar o incluir, se procederá a diseñar estas teniendo en cuenta las normas establecidas en el RAS y sus respectivas resoluciones modificatorias.

El diseño especificara:

- Diámetro, longitud, pendiente y material de tubería
- Detalle de empate de tubería – Caja de Inspección
- Dimensionamiento Caja de Inspección

Se elaborarán planos generales donde se identificará las conexiones domiciliarias y planos de detalle de dichas estructuras debidamente acotadas, tipo y diámetro de tubería y todos los detalles requeridos para su construcción.

E. Diseño de Obras Complementarias

Se incluirá el diseño de las obras complementarias requeridas para el buen funcionamiento de los conductos; se procederá a realizar el diseño en su componente hidráulico y estructural siguiendo las normas que regirán para este caso.

F. Planos de Diseño detallado de los colectores, Interceptores, Manijas o Emisarios, Planos de Detalle de Estructuras Especiales y Planos de Detalle de Estructuras Complementarias.

Una vez diseñadas todas las estructuras y teniendo toda la información necesaria se agrupan los planos elaborados por obra y se consolidan una versión completa que tendrá los siguientes parámetros:

- Límites del área o del terreno a los cuales se refiere la obra
- Ubicación regional y amarre de la obra al sistema de la red existente, elevaciones debidamente referenciadas al nivel medio del mar (msnm), elevaciones y coordenadas reales, referencias topográficas y de niveles (BMs) que serán dejadas en el campo debidamente identificadas, para permitir una fácil y adecuada localización y replanteo de todas las partes de la obra para su construcción.
- Detalle de conexiones, empalmes y juntas.
- En los planos se indicarán, teniendo en cuenta la información del levantamiento topográfico, la localización de estructuras, edificios, árboles, postes, infraestructura vial, otros servicios públicos y en general todo lo que esté relacionado con el proyecto y su construcción.
- Los planos se presentarán en escalas 1:1.000 para los dibujos de conjunto y todos los detalles a una escala no menor de 1:20 o según se acuerde con el interventor o supervisor.
- En la información de detalles en los planos, necesaria para la construcción de la(s) obra(s), se incluirán las debidas referencias a las especificaciones, equipos, instalaciones, materiales por usarse y toda aquella información que se considere de utilidad para la construcción. Los planos incluirán el tipo y clase de tubería utilizada, tipo de cimentación de las mismas.
- El sistema de alivios, colectores, interceptores, manijas y emisarios se dibujará en planta y perfil en la misma hoja del plano, los planos perfiles usaran las escalas: Horizontal 1:500 y Vertical 1:50, cada tramo contendrá, la longitud entre ejes de pozos, el diámetro de la tubería y la pendiente respectiva.
- La manera de organizar los paquetes de planos y la información general que contienen, serán convenidas con el interventor o supervisor.

Los planos tendrán la siguiente organización general

- Listado de planos
- Planta General, con Localización de las estructuras
- Plantas y Cortes
- Anotación sobre el tipo de material
- Refuerzo debidamente dibujado y acotado
- Despiece de aceros
- Plano de formaletas
- Tipo de cimentación y detalle de acotamiento o entibado o apuntalamiento según se requiera.
- Cualquier otra información requerida para su posterior construcción.

3.1 Especificaciones técnicas de construcción.

Para preparar las especificaciones técnicas de construcción se tomarán como base las normas y/o códigos de la AWWA, ASTM, ANSI, ACI, NTC, AISC, AASHTO, RAS y sus respectivas resoluciones modificatorias, NSR-10, INVIAS y otras normas y códigos que sean del caso. Las especificaciones están concordantes con todos y cada uno de

los ítems de pago determinados en las cantidades de obra y el presupuesto; una vez elaboradas en borrador se hará comprobaciones cruzadas con el propósito de eliminar inconsistencias y contradicciones para su edición final. Dichas especificaciones contendrán lo referente, así como los procedimientos constructivos, su control, medida y pago.

3.2 Cantidades de obra y presupuesto.

A partir de los diseños para construcción de cada una de las obras o componentes del proyecto, se determinará las cantidades de obra y los suministros, definiendo los ítems de pago. Para los ítems de pago establecidos se realizarán los análisis de precios unitarios aplicables a las condiciones de cada sitio. Con precios unitarios índices de los ítems involucrados, se establecerá el presupuesto desagregado, por Capítulos, estableciéndose el proyecto en etapas para así el IBAL proceder a licitar y construir cada una de ellas. Los costos para el proyecto y obra serán discriminados en forma detallada e incluirá los costos de obra civil, indicando para cada rubro, la unidad de medida, la cantidad, el costo unitario y el costo total; además de los costos de suministros y montajes para toda clase de equipos, cuando fuere del caso. Se estimarán los imprevistos de obras y suministros y los costos de administración del proyecto, presentando varios análisis de AIU.

3.3 Cronograma de ejecución de obras

Se elaborarán cronogramas para cada una de las Etapas del proyecto que resuma de manera mensual la secuencia de actividades más importantes de la obra, estableciendo un inicio, una duración de la actividad y un tiempo de finalización, este cronograma debe determinar el tiempo estimado para ejecutar el proyecto, adicionalmente el cronograma se debe diagramar trazando la ruta crítica.

3.4 Plan de manejo ambiental.

Presentará un documento correspondiente al Plan de Manejo Ambiental (PMA) del proyecto, el cual contendrá el conjunto detallado de actividades, que producto de una evaluación ambiental, están orientadas a prevenir, mitigar, corregir o compensar los impactos y efectos ambientales que se causen por el desarrollo del proyecto, obra o actividad. Incluye los planes de seguimiento, monitoreo, contingencia, y abandono.

3.5 Solicitar los permisos de ocupación de cauce de ser necesarios

El diseñador adelantará los trámites de permisos ambientales, como los de ocupación de cauce, aprovechamiento forestal y demás requerido por la Corporación Autónoma "Cortolima", los costos de trámite serán sufragados por el IBAL.

3.6 Entregar los diseños y documentos objeto de consultoría en medio digital (memorias en Excel, planos en Acad, informes de texto en Word).

Organizar los trabajos de tal forma que los procedimientos aplicados sean compatibles no solo con los requerimientos técnicos necesarios si no con todas las disposiciones legales al respecto, emanadas por la autoridad ambiental competente o el ministerio del medio ambiente.

3.- OBLIGACIONES DEL CONTRATISTA: Durante la ejecución del objeto contractual, el Profesional se compromete a cumplir las siguientes obligaciones:

OBLIGACIONES GENERALES

1. Atender las observaciones y sugerencias que la empresa efectuó para una mejor ejecución del objeto contractual.
2. El contratista debe conocer los lineamientos del Sistema Integrado de Gestión de la empresa e identificar y controlar los aspectos significativos, producto de sus operaciones y aplicar los manuales, planes, guías, instructivos, registros y demás documentos a que haya lugar, para el cabal cumplimiento de las normas ISO 9001 actualización 2015, ISO 14001 de 2015 y OHSAS 18001 versión 2017 y/o aquellas que las modifiquen o sustituyan
3. El contratista se compromete a mantener los precios establecidos en la oferta que acompaña la propuesta, durante el plazo de ejecución y la vigencia del contrato a suscribir.
4. Suscribir las actas de inicio, parciales, final, y demás que haya lugar en desarrollo del contrato a suscribir.
5. Informar oportunamente al IBAL S.A E.S.P OFICIAL, sobre cualquier eventualidad que pueda sobrevenir y que afecte el normal desarrollo del objeto del contrato a suscribir.
6. Constituir en debida forma, dentro de los cinco (5) días hábiles siguientes a la firma del contrato, la póliza única de garantía, y ampliar, prorrogar o modificar las garantías en el evento en que se amplió el valor del contrato, se prorrogue su vigencia o se modifiquen sus condiciones.
7. Cumplir con sus obligaciones frente al sistema de seguridad social y parafiscal según el régimen al que pertenezca de acuerdo a la normatividad vigente. Así mismo, debe acreditar estar al día en los aportes de seguridad social y aportes parafiscales, durante todos los meses de ejecución contractual, hasta su liquidación.
8. Actuar con lealtad y buena fe en las distintas etapas contractuales, evitando dilaciones injustificadas.
9. Cumplir con el manual de seguridad y salud en el trabajo para contratistas.
10. Asistir a las capacitaciones que programe la empresa IBAL S.A. E.S.P. OFICIAL, propias del sistema integrado de gestión, en cumplimiento a cada una de las políticas que tiene la compañía, conforme le aplique según el objeto del contrato.
11. Para aquel contrato que en su ejecución implica tener personal a cargo, el contratista deberá cumplir con los siguiente en materia de seguridad y salud en el trabajo:
 - a. Entregar mensualmente los indicadores del sistema de gestión de seguridad y salud en el trabajo, como lo establece la resolución 312 de 2019: Frecuencia de accidentes de trabajo, severidad de accidentes de trabajo, proporción de mortalidad, ausentismo laboral por salud, prevalencia de la enfermedad, incidencia de la enfermedad.
 - b. El contratista deberá entregar mensualmente un informe detallado con las actividades desarrolladas en cumplimiento al sistema de gestión de seguridad y salud en el trabajo, el cual deberá ser un requisito para el pago de las actas parciales y/o finales del contrato. **PARÁGRAFO:** El contratista deberá tener en cuenta los requisitos exigidos en el registro SG-R-143 REQUERIMIENTOS DE

SEGURIDAD Y SALUD EN EL TRABAJO A CUMPLIR POR PARTE DE LOS CONTRATISTAS, aplicable al objeto a contratar, y que se encuentra anexo a la invitación y/o pliego, antes del inicio del contrato y durante su ejecución. Para la suscripción del acta de inicio, el contratista deberá aportar los documentos allí exigidos, que serán aprobados por el profesional en salud ocupacional de la empresa IBAL S.A. E.S.P. OFICIAL. Los documentos que se exijan durante la ejecución del contrato serán validados por el supervisor del contrato quien podrá apoyarse en el profesional de salud ocupacional.

12. Cumplir con la política de seguridad y privacidad de la información del IBAL S.A. E.S.P. OFICIAL, adoptada mediante Resolución No. 668 del 29 de julio de 2019. En todo caso el contratista deberá guardar reserva y confidencialidad de la información del IBAL S.A. E.S.P. OFICIAL.
13. En General, cumplir cabalmente con las condiciones y modalidades previstas contractualmente para la ejecución y desarrollo del contrato a suscribir.
14. Las demás que resulten de la ejecución del contrato

OBLIGACIONES ESPECÍFICAS

1. Cumplir con todas las características técnicas y económicas definidas los estudios previos.
2. Previo al acta de inicio, el Consultor está obligado a presentar un Cronograma de Trabajo con los respectivos entregables mensuales y su valoración porcentual, el cual que deberá ser aprobado por el IBAL a través del supervisor del contrato. Si existiesen causas para la modificación del Programa de Trabajo, el Consultor se obliga a realizar dicha modificación en un plazo máximo de una (1) semana desde que el IBAL se lo comunique.
3. El contratista previo a la suscripción del acta de inicio deberá los requerimientos que le hayan sido solicitados por la profesional en Salud Ocupacional, los cuales deberán contar con el visto bueno de está y deben estar diseñados conforme a los riesgos y peligros de exposición de la consultoría a realizar.
4. Presentar certificado de calidad de calibración de equipos de topografía.
5. Realizar reuniones periódicas con el supervisor, para evaluar el avance del contrato y las dificultades que se llegaren a presentar.
6. Organizar y poner a disposición del proyecto los recursos humanos y técnicos apropiados para garantizar el desarrollo de la consultoría dentro de los más altos parámetros de calidad y cumplimiento en tiempo y costos.
7. Realizar las actividades necesarias que conduzcan al cumplimiento de todas las obligaciones técnicas estipuladas en el contrato.
8. Plantear tres (3) alternativas de solución y/o conexión para el diseño de las redes del Sistema de Alcantarillado Sanitario, dentro de las cuales la empresa podrá seleccionar las que brinde menor costo anual equivalente.
9. En la proyección de diseños aplicar como mínimo para la elaboración del diseño los requerimientos del RAS y la Resolución 0330 de 2017 o cualquier normativa nacional vigente expedida por el Ministerio de Vivienda, Ciudad y Territorio con sus respectivas actualizaciones y la norma Sismo resistentes NSR-10.
10. En caso de que, durante la ejecución del contrato, ejecute actividades de campo y/o visitas a obras, debe, a sus expensas, dotarse y acudir a estos lugares con los

implementos de seguridad industrial mínimos requeridos, tales como casco, botas, gafas protectoras, etcétera.

11. Realizar levantamiento topográfico del sector comprendido entre la sede de Medicina Legal de la Fiscalía General de la Nación y la Glorieta de Mirolindo, por ambos sentidos viales de la Avenida El Papayo y puntos de conexión a los colectores, interceptores, manijas para el sistema de aguas residuales.
12. Realizar la exploración geotécnica y ensayos de laboratorio.
13. Diseñar el correspondiente manejo de aguas y la rehabilitación del sistema de alcantarillado objeto de la consultoría.
14. Realizar el diseño geotécnico de las estructuras requeridas.
15. Realizar el diseño estructural de las estructuras requeridas.
16. Realizar el diseño hidráulico requerido de Alcantarillado Sanitario para la zona comprendida entre la sede de Medicina Legal de la Fiscalía General de la Nación y la Glorieta de Mirolindo, por ambos sentidos viales de la Avenida El Papayo, así como la correspondiente conducción y conexión de las aguas residuales al respectivo colector y la conducción de las aguas lluvias al afluente natural, con su correspondiente estructura de descarga.
17. Incorporar en los diseños las conexiones domiciliarias.
18. Elaborar los planos de diseño para construcción. (localización general, topografía, estructurales, hidráulicos, geotécnicos).
19. Elaboración de las especificaciones técnicas para construcción.
20. Elaboración de las memorias de cálculo de cantidades de obra.
21. Elaboración de análisis de precios unitarios.
22. Elaboración de formulario de cantidades.
23. Elaboración de presupuesto.
24. Elaboración de cronograma proyectado para la construcción de las obras
25. Entrega de Plan de Manejo Ambiental
26. Adelantar los trámites requeridos de permisos ante la Corporación Autónoma para la construcción del proyecto.
27. Elaboración de informe final de diseño en el cual se incluye la totalidad de los diseños realizados.
28. Entrega de los diseños en medio digital (memorias en Excel, planos en Acad, informes de texto en Word)
29. Entrega del producto final en 3 originales (medio físico y digital).
30. Organizar los trabajos de tal forma que los procedimientos aplicados sean compatibles no solo con los requerimientos técnicos necesarios si no con todas las disposiciones legales al respecto, emanadas por la autoridad ambiental competente o el ministerio del medio ambiente.
31. El consultor se obliga a utilizar personal con suficiente capacidad, autoridad y experiencia para todo lo relacionado con el objeto y cumplimiento del contrato, la ausencia del personal será consideradas causales de incumplimiento parcial del contrato y podrá dar lugar a las multas correspondientes. Por lo que deberá Mantener el personal ofertado, no se podrá hacer cambios de personal sin autorización del IBAL S.A. E.S.P. OFICIAL, y en todo caso deberá tener iguales o superiores condiciones académicas y de experiencia.
32. El contratista deberá contar con todas las herramientas, equipo y personal requerido para la ejecución de los trabajos, conforme a los requisitos establecidos en las características técnicas.

33. En caso de ser necesaria la utilización de personal certificado de trabajo en alturas, el contratista deberá presentar el respectivo certificado que acredite tal calidad. El incumplimiento de ésta obligación será causal para la imposición de multas sucesivas hasta tanto se dé cumplimiento, previa verificación de la mora mediante liquidación efectuada por la empresa.
34. El contratista debe garantizar al IBAL S.A. ESP. OFICIAL el transporte necesario para lograr el fin de la consultoría, así como destinar del personal idóneo y experto, los equipos especializados, y demás gastos administrativos necesarios para la ejecución del contrato.
35. El contratista y su equipo de trabajo debe cumplir con las normas que le apliquen según el decreto 1072 de 2015.
36. El contratista se compromete a mantener los precios establecidos en la oferta que acompaña la propuesta presentada.
37. El contratista deberá cumplir con lo que aplique del manual de interventoría del IBAL, así como todos los requerimientos y recomendaciones que haga el supervisor cumpliendo con cada uno de los ítems establecidos en el contrato de consultoría.

REPERCUSIONES LABORALES

EL IBAL S.A. E.S.P. OFICIAL, no asume responsabilidades ni vínculos de carácter laboral ni profesional con el personal del contratista, quien deberá directamente ejecutar el contrato. No se admite subcontratación, y si el contratista llegare a requerir personal de apoyo para el desarrollo del contrato, este será a cargo del contratista, por el que el IBAL no tendrá ningún vínculo laboral con ellos.

DERECHOS DE AUTOR

EL IBAL S.A. E.S.P. OFICIAL, será el único dueño de la información investigada procesada y de resultados de los procesos adelantados por el presente contrato, por lo tanto, el Consultor no podrá utilizar para sí ni proporcionar a terceros, dato alguno de los trabajos contratados ni publicar, total o parcialmente, el contenido de los mismos sin autorización escrita del IBAL. En todo caso, el Consultor será responsable de los daños y perjuicios que se deriven del incumplimiento de esta obligación.

Los trabajos que se realicen en cualquiera de sus fases, serán propiedad del IBAL y, en consecuencia, podrá recabar en cualquier momento las entregas de la documentación generada durante la realización de la Consultoría.

El Consultor tendrá la obligación de proporcionar al IBAL todos los datos, cálculos, procesos y procedimientos empleados durante sus trabajos.

Parágrafo: El incumplimiento a las obligaciones del contrato faculta al IBAL S.A. E.S.P. OFICIAL para iniciar las actuaciones administrativas ante la compañía aseguradora con el fin de hacer efectiva la garantía de cumplimiento, además de adelantar las actuaciones pertinentes en caso de incumplimiento parcial o grave y definitivo.

4.- OBLIGACIONES DEL IBAL:

- 1.- Poner a disposición del CONTRATISTA la información que se requiera para el desarrollo adecuado de sus compromisos contractuales.
- 2.- Programar una visita al sitio de la obra junto con el Consultor.
- 3.- Analizar el Programa de Trabajo presentado por el Consultor.
- 4.-

Analizar el Plan de Aseguramiento de la Calidad presentado por el Consultor (Certificados de calibración de equipos, Sistema de Seguridad y Salud en el Trabajo, Sistema de protección ambiental y sistema de calidad). **5.-** Comprobar la suficiencia cualitativa y cuantitativa de medios por parte del Consultor (equipo de transporte y de topografía). **6.-** Definir y organizar las medidas de control a aplicar por el Consultor para asegurar la calidad **7.-** Controlar la ejecución de acuerdo con los documentos contractuales suscritos entre el IBAL y el Consultor. **8.-** Comprobar, aprobar y tramitar las certificaciones. **9.-** Analizar y gestionar, en su caso, las propuestas del Consultor que impliquen una alteración de las condiciones del Contrato entre aquél y el IBAL. **10.-** Designar un supervisor del contrato, quien está en la obligación de verificar el cumplimiento del objeto contractual y las obligaciones del contratista recibir a satisfacción los bienes que sean entregados por el CONTRATISTA, cuando estos cumplan con las condiciones establecidas en el presente contrato. **PARÁGRAFO** El supervisor deberá mantener una interlocución permanente y directa con el CONTRATISTA., Exigir la ejecución idónea y oportuna del objeto contratado, informar al ordenador del gasto cualquier irregularidad o incumplimiento sea parcial o total del contrato, para tomar las medidas que corresponden según la Ley 1474 de 2011, Rechazar los bienes proveídos cuando no cumplan con las especificaciones técnicas de calidad y compatibilidad establecidas en los pliegos de condiciones y/o invitación a ofertar, y demás obligaciones que le correspondan según el manual de supervisión e interventoría del IBAL S.A. E.S.P. OFICIAL y la ley. **11.-** Pagar al CONTRATISTA en la forma pactada y con sujeción a las disponibilidades presupuestales previstas para el efecto. **12.-** Tramitar diligentemente las apropiaciones presupuestales que se requieran para solventar las prestaciones patrimoniales que hayan surgido a su cargo como consecuencia de la suscripción del contrato. **13.-** Adelantar las acciones conducentes a obtener la indemnización de los daños que sufran en desarrollo o con ocasión del contrato celebrado, y adelantar las gestiones necesarias para el reconocimiento y cobro de las sanciones pecuniarias y garantías que hubiese lugar. **14.-** Sin perjuicio del llamamiento en garantía, repedir contra los servidores públicos, contra el contratista o los terceros responsables, según el caso, por las indemnizaciones que deban pagar como consecuencia de la actividad contractual. **15.-** Adoptarán las medidas necesarias para mantener durante el desarrollo y ejecución del contrato las condiciones técnicas, económicas y financieras existentes al momento de la oferta. **16.-** El supervisor, verificará el cumplimiento del pago al sistema de seguridad integral y aportes parafiscales, mediante la presentación de planillas de autoliquidación o presentación de certificación del pago de sus aportes, suscrita por el representante legal o revisor fiscal o el contador público según corresponda. **17.-** Las demás obligaciones que se establezcan en el Manual de Contratación de la empresa y en la suscripción del contrato. **18.-** Las demás obligaciones que se establezcan en el Manual de Contratación de la empresa y en la suscripción del contrato.

5. PRESUPUESTO OFICIAL: CIENTO VEINTIOCHO MILLONES SETECIENTOS CINCUENTA Y OCHO MIL CUATROCIENTOS CUARENTA PESOS (\$128.758.440) MCTE IVA INCLUIDO. Respaldo con el Certificado de disponibilidad presupuestal No. 20210536 de 1 de julio de 2021.

6. PLAZO DE EJECUCIÓN: TRES (3) MESES contados a partir de la suscripción del acta de inicio, previo perfeccionamiento y legalización de la consultoría.

7. FORMA DE PAGO: Los pagos se efectuarán mediante pagos parciales de acuerdo a los entregables por cada producto: **Producto No.1.** A la entrega de la totalidad de este

producto y con la respectiva aprobación por parte del supervisor del contrato, se podrá realizar un pago parcial del 20%, en donde conste el recibo a satisfacción del producto entregado. Cabe resaltar que todos los productos de la consultoría deberán cumplir con la calidad técnica requerida que compone el trabajo. **Producto No.2.** A la entrega de la totalidad de este producto y con la respectiva aprobación por parte del supervisor del contrato, se podrá realizar un pago parcial del 30%, en donde conste el recibo a satisfacción del producto entregado. Cabe resaltar que todos los productos de la consultoría deberán cumplir con la calidad técnica requerida que compone el trabajo. **Producto No.3.** A la entrega de la totalidad de este producto y con la respectiva aprobación por parte del supervisor del contrato se llevará a cabo un tercer pago por valor del 50% del valor del contrato, mediante acta final que se suscriba con la entrega del producto final aprobado por el supervisor del contrato, en donde conste el recibo a satisfacción del producto entregado. Cabe resaltar que todos los productos de la consultoría deberán cumplir con la calidad técnica requerida que componen el trabajo.

Cada uno de los pagos requerirá aprobación del el supervisor del contrato, en donde conste el recibo de productos conforme a requisitos técnicos, normativos y de diseño, para lo cual se suscribirá acta entre supervisión y contratista, previa presentación de la factura, constancia de paz y salvo con el régimen de seguridad social integral en salud, pensiones y riesgos profesionales del mes en el cual radica la cuenta, por parte del contratista, la cual debe ser aprobada por el supervisor del contrato y demás documentos exigidos para la cuenta. **PARÁGRAFO PRIMERO.** Los pagos se ordenarán siempre y cuando existan las actas de visto bueno del supervisor del contrato. Las cuales se cancelarán, previo cumplimiento de los trámites administrativos a que haya lugar y expedición de la obligación y orden de pago **PARÁGRAFO SEGUNDO.** Si las facturas no han sido correctamente elaboradas o no se acompañan los documentos requeridos para el pago, el término para su trámite interno sólo empezará a contarse desde la fecha en que se presenten en debida forma o se haya aportado el último de los documentos. Las demoras que se presenten por estos conceptos serán responsabilidad del contratista y no tendrá por ello derecho al pago de intereses o compensaciones de ninguna naturaleza. Se deberán radicar antes del cierre contable fijado por el IBAL S.A. ESP OFICIAL. **PARÁGRAFO TERCERO:** El contratista manifiesta que conoce los trámites internos para pago establecidos por tipo de contrato en la Resolución 076 de 11 de febrero de 2020, la cual se encuentra publicada en la página institucional de la empresa en el link normatividad resoluciones 2020, específicamente en <https://www.ibal.gov.co/sites/default/files/ibal/sites/default/files/images/stories/Resolucion%20076%20de%202020.pdf> **PARÁGRAFO CUARTO:** Durante la ejecución del contrato el supervisor, deberá diligenciar el formato de evaluación y reevaluación del contratista de acuerdo al Sistema integrado de Gestión y a la Resolución que regula su procedimiento, calificando los ítems allí descritos y obteniendo un puntaje final. La reevaluación será el resultado de la ponderación de los puntajes obtenidos en las evaluaciones realizadas. **PARÁGRAFO QUINTO.** - El contratista debe tener en cuenta que en los trámites de cuentas se descuenta los impuestos, tasas, contribuciones que exige la ley conforme a las obligaciones tributarias del contratista. Es decir, en cada cuenta se puede generar el descuento de retención en la fuente, sobre tasa bomberil, reteica y reteiva si aplica, en las porcentajes que contablemente correspondan. Así mismo, se descuenta el 2% del valor de la cuenta antes de IVA de la tasa pro deporte establecida en el Acuerdo municipal 0017 del 5 de diciembre de 2020

8. GARANTÍAS A CONSTITUIR: El contratista constituirá las garantías a que haya lugar, legal y contractualmente, las cuales se mantendrán vigentes durante su ejecución y liquidación y se ajustaran a los límites, existencias y extensión de los riesgos, las garantías se constituirán en pólizas expedidas por compañías de seguros legalmente autorizadas, con funcionamiento en Colombia y que tengan representación en la ciudad de Ibagué así:

- a. **Cumplimiento:** Este amparo cubre a la Empresa de los perjuicios derivados de: (a) el incumplimiento total o parcial del contrato, cuando el incumplimiento es imputable al contratista; (b) el cumplimiento tardío o defectuoso del contrato, cuando el incumplimiento es imputable al contratista; (c) los daños imputables al contratista por entregas parciales, cuando el contrato no prevé entregas parciales; y (d) el pago del valor de las multas y de la cláusula penal pecuniaria. Esta se exigirá por un valor mínimo equivalente al veinte (20%) del valor del mismo y con una vigencia igual al término de ejecución contractual y mínimo seis (6) meses más.
- b. **Calidad del Servicio:** Este amparo cubre a la Empresa por los perjuicios derivados de la deficiente calidad del servicio prestado. Deberá constituirse por mínimo el veinte por ciento (20%) del valor del contrato, que cubra el término del mismo y un año más, se debe tener en cuenta que para su fijación se debe determinar el servicio suministrado.
- c. **Pago de Salarios, Prestaciones Sociales Legales e Indemnizaciones Laborales:** Este amparo debe cubrir a la Empresa de los perjuicios ocasionados por el incumplimiento de las obligaciones laborales del contratista derivadas de la contratación del personal utilizado para la ejecución del contrato amparado. Esta garantía se exigirá por un valor mínimo equivalente al veinte por ciento (20%) del contrato y por una vigencia igual al término del contrato y tres (3) años más.

PARÁGRAFO: El incumplimiento a las obligaciones del contrato identificado por el supervisor, faculta al IBAL S.A. E.S.P. OFICIAL para iniciar las actuaciones administrativas ante la compañía aseguradora con el fin de hacer efectiva la garantía de cumplimiento. Además de adelantar las actuaciones pertinentes en caso de incumplimiento parcial o grave y definitivo. El Contratista deberá presentar el correspondiente recibo de paz y salvo expedido por la Compañía Aseguradora

9. REQUISITOS DE LEGALIZACIÓN: En caso de ser seleccionado deberá cancelar como requisito para la legalización del contrato:

- a.- Aportar las garantías exigidas en el contenido del contrato para ser aprobadas mediante resolución.
- b.- El 1.5% en estampillas pro-cultura y el 2% en estampillas pro-ancianos, sobre el valor total del contrato antes de IVA del 19%.

Todo el trámite de legalización debe realizarse en un término de cinco (5) días hábiles.

10. DOMICILIO CONTRACTUAL: Ibagué Tolima. IBAL S.A. ESP OFICIAL. Carrera 3 N° 1 - 04 Barrio la Pola;

11. EVALUACIÓN Y REEVALUACIÓN DEL CONTRATISTA: Durante la ejecución del contrato el interventor y/o supervisor, deberán diligenciar el formato de evaluación y reevaluación del proveedor definido por el proceso de Gestión Jurídica y Contractual de acuerdo al Sistema integrado de Gestión y a la Resolución que regula su procedimiento, calificando los ítems allí descritos y obteniendo un puntaje final. La reevaluación será el resultado de la ponderación de los puntajes obtenidos en las evaluaciones realizadas.

De acuerdo a los registros del SIG establecidos por el IBAL S.A. E.S.P. OFICIAL, el contratista o Proveedor que obtenga como resultado de la reevaluación puntaje de 3 o superior, será tenido en cuenta para contratar con el IBAL S.A. E.S.P. OFICIAL.

El contratista que en el proceso de reevaluación obtenga un promedio de calificación inferior a tres (3), será suspendido por un término igual al plazo total del contrato ejecutado. En todo caso el término de suspensión no podrá ser inferior a seis (6) meses. Durante el término de la suspensión el contratista no se podrá presentar a participar como proponente individual o plural (Consortio, Unión Temporal, Promesa de Sociedad Futura u otra) en procesos de selección que adelante el IBAL S.A. E.S.P. OFICIAL.

La Suspensión a que hace referencia el presente artículo se extenderá por igual termino a cada uno de los integrantes de Consortios o Uniones Temporales que en el proceso de reevaluación hayan obtenido una calificación inferior a tres (3).

12. ASIGNACIÓN DE RIESGOS:

Con el fin de valorar el objeto del alcance contractual requerido por la entidad, como sustento y justificación de los factores de selección adoptados para el presente proceso, se procede a realizar el estudio de riesgos de la contratación, su tipificación, estimación y asignación.

Se precisa que salvo las situaciones específicamente mencionadas en el presente numeral y como principio general, el contratista como experto del negocio y como especialista, asumirá los efectos económicos de todos aquellos sucesos previsibles y de normal ocurrencia para las actividades que son objeto de la presente contratación.

Por lo tanto, deberá asumir los riesgos asociados a su tipo de actividad ordinaria que sean previsibles, así mismo, asumirá aquellos riesgos propios de su actividad empresarial y de persona natural o jurídica que tiene que cumplir con determinadas cargas y deberes frente al estado y a la sociedad.

En consecuencia, solo procederán reclamaciones por hechos o circunstancias imprevisibles no asignadas al contratista en la presente distribución de riesgos de la contratación, el IBAL S.A. E.S.P. OFICIAL no estará obligado a reconocimiento económico alguno ni a ofrecer garantía que permita eliminar, prevenir o mitigar los efectos de los riesgos asumidos por el contratista.

TIPO DE RIESGO	DESCRIPCIÓN DEL RIESGO	ESTIMACIÓN	ASIGNACIÓN
----------------	------------------------	------------	------------

RIESGO FINANCIERO	Estimación inadecuada de los costos	100% del daño o perjuicio	Contratista
	Financiación y liquidez del contratista.	100% del daño o perjuicio	Contratista
	Imposición de nuevos tramites o permisos	100% del daño o perjuicio	Contratista
	Variaciones o fluctuaciones en tasa de interés o condiciones del mercado que afecten los flujos futuros del contratista	100% del daño o perjuicio	Contratista
RIESGO REGULATORIO	Imposición de nuevos tributos	100% del daño o perjuicio	Compartido: Contratista 50% - IBAL S.A. E.S.P. OFICIAL 50%
	Imposición de nuevos tramites o permisos	100% del daño o perjuicio	Contratista
	Cambios en el marco regulatorio	100% del daño o perjuicio	Contratista
	El contratista no actualiza las pólizas de garantías contractuales.	100% del daño o perjuicio	Contratista
RIESGO AMBIENTAL Y GEOGRÁFICO	Daños o impactos que genere el contratista al Medio Ambiente en el desarrollo del contrato	100% del daño o perjuicio	Contratista
RIESGOS OPERACIONALES	Inexistencia o limitaciones de medios de acceso y/o transporte de personas, materiales y equipos	100% del daño o perjuicio	Contratista
	Reducción de la oferta de mano de obra, materiales y/o equipos requeridos para la ejecución del contrato.	100% del daño o perjuicio	Contratista
	Incremento en los precios de mano de obra y/o materiales	100% del daño o perjuicio	Contratista
	Riesgos relacionados con accidentes o enfermedades de trabajo.	100% del daño o perjuicio	Contratista
	Demora en la radicación oportuna por parte del CONTRATISTA de las actas y/o cuentas (correctamente diligenciadas y firmadas)	100% del daño o perjuicio	Contratista
	Daños o pérdida de la información, que genere un impacto en el desarrollo del contrato que implique reproceso.	100% del daño o perjuicio	Contratista
	Demoras en la aprobación de documentos presentados o pérdida de la documentación en el IBAL S.A. E.S.P. OFICIAL a causa de un factor externo.	100% del daño o perjuicio	Supervisor del contrato - IBAL S.A. E.S.P. OFICIAL
	Mayor tiempo de ejecución por demoras en atención de las observaciones o exigencias, que no hayan sido atendidas por el contratista en forma oportuna y eficaz.	100% del daño o perjuicio	Contratista

	El contratista no actualiza las pólizas de garantías contractuales.	100% del daño o perjuicio	Contratista
	Conflictos entre personal profesional del contratista o subcontratista. Deserción de la mano de obra por las dificultades en la ejecución del contrato	100% del daño o perjuicio	Contratista
	Posibilidad de presentar epidemias y enfermedades generados por los trabajos, por el contacto con insectos y organismos vivos presentes en las zonas de los trabajos que pueden afectar gravemente la salud de los trabajadores	100% del daño o perjuicio	Contratista
	Perjuicios causados a terceros en la ejecución del contrato	100% del daño o perjuicio	Contratista
	No concurrencia del contratista para suscribir el documento de liquidación	100% del daño o perjuicio	Contratista
	Riesgos de consecución, profesionales y mano de obra calificada y no calificada	100% del daño o perjuicio	Contratista
RIESGOS DE ORDEN PUBLICO	Inexistencia o limitaciones de medios de acceso y/o transporte de personas, materiales y equipos	100% del daño o perjuicio	Contratista
	Interrupción de actividades por acciones civiles o problemas de orden publico	100% del daño o perjuicio	Compartido: Contratista 50% - IBAL S.A. E.S.P. OFICIAL 50%
RIESGOS DE LA NATURALEZA	Causas y/o eventos de la naturaleza, fuerza mayor o caso fortuito	100% del daño o perjuicio	Compartido: Contratista 50% - IBAL S.A. E.S.P. OFICIAL 50%

13.- INFORMACIÓN SOBRE LIQUIDACIÓN DEL CONTRATO.

Teniendo en cuenta que para el presente proceso es aplicable el Acuerdo 001 de 2020, el proponente deberá tener en cuenta que solo procede la liquidación bilateral o de mutuo acuerdo del contrato dentro de los Seis (06) meses siguientes al vencimiento del plazo de ejecución. En caso de no suscribir acta de liquidación, o no llegar a un acuerdo para su liquidación se adelantará un informe por parte del supervisor y se elaborará el acta de cierre del proceso según lo indicado en el artículo 69 del Acuerdo 001 de 2020. En el acta no habrá lugar a reconocimiento alguno, por tanto, cualquier reclamo posterior deberá ser reclamado vía prejudicial. El supervisor deberá tener en cuenta los lineamientos dados en la Resolución No. 506 del 29 de diciembre de 2020 por medio de la cual se establece el manual de supervisión e interventoría del IBAL SA ESP OFICIAL.

NORMATIVIDAD QUE JUSTIFICA LA CONTRATACIÓN Y REGLAS APLICABLES A LA SELECCIÓN.

De conformidad con el Acuerdo 001 de 2020 "Por el cual se adopta el Manual de Contratación de la Empresa Ibaguereña de Acueducto y Alcantarillado IBAL S.A. E.S.P. OFICIAL" para el presente proceso se debe aplicar contratación directa según lo establecido en el **ARTÍCULO 28.- CONTRATACIÓN DIRECTA** según la causal No. 27 Cuando la cuantía del contrato sea menor a doscientos (200) salarios mínimos legales mensuales vigentes (SMLMV), IVA incluido.

Para ello se deberá aplicar el trámite establecido en el artículo 29 del mismo acuerdo, permitiendo la participación de tres oferentes según lo indicado en el párrafo del mismo artículo.

➤ **GENERALIDADES:** Harán parte de la presente invitación a ofertar todas las comunicaciones emitidas por el IBAL S.A. E.S.P OFICIAL, durante el período de invitación y relacionadas directamente con el objeto de la invitación.

Para la preparación de la propuesta el interesado deberá examinar detallada y cuidadosamente **todos los documentos de la invitación, aclarar por escrito con el IBAL S.A. E.S.P OFICIAL todos los** puntos inciertos o inseguros e informarse cabalmente de todas las condiciones y circunstancias que puedan afectar en alguna forma la propuesta y/o la ejecución total del objeto de la invitación, sus costos y/o plazos.

Los criterios de evaluación, interpretación y aplicación de la presente Invitación están contenidos en la presente invitación, atendiendo lo reglado internamente por el Acuerdo No. 01 de 2020.

➤ **LEGISLACIÓN:** Los oferentes deberán someterse en todo a la Constitución Política, a las Leyes Colombianas vigentes que apliquen a la clase de empresa que es el IBAL S.A. E.S.P OFICIAL, la normativa interna Acuerdo No. 01 de 2020 y demás que sean aplicables a la materia objeto de la Invitación.

➤ **COMUNICACIONES:** La información aquí contenida sustituye totalmente cualquier otra que el IBAL S.A. E.S.P OFICIAL o sus representantes pudieren haber suministrado con anterioridad. Por consiguiente, todas las informaciones preliminares recibidas, quedan sin valor y el IBAL S.A. E.S.P OFICIAL, no se hace responsable por su utilización. Solo serán válidas las comunicaciones escritas que formularsen dentro de los plazos perentorios establecidos en la presente invitación.

➤ **IDIOMA Y MONEDA:** El idioma oficial durante la invitación y ejecución del contrato será el español, por lo tanto, en este idioma se presentarán todos los documentos e informaciones de cualquier índole, relacionada con la propuesta. Así mismo se manejará con este lenguaje el contrato que se llegare a generar con ocasión de su adjudicación. La moneda que se avalará en el proceso será el peso colombiano.

➤ **INHABILIDADES, INCOMPATIBILIDADES y PROHIBICIONES:** No podrán presentar propuestas ni por si, ni por interpuesta persona, quienes a la fecha de cierre de la invitación estén incurso en causales de inhabilidades, incompatibilidades o prohibiciones previstas en las

disposiciones generales vigentes que regulen la materia, en concordancia con lo dispuesto en la Ley 142 de 1994, y las demás normas vigentes aplicables en la materia.

➤ **MODIFICACIONES Y ACLARACIONES A LAS CONDICIONES DE CONTRATACIÓN:** Si algún oferente encuentra inconsistencias, errores u omisiones en la invitación a ofertar, o si requiere aclaración de alguna estipulación contenida en ella, deberá hacer la correspondiente consulta escrita al IBAL S.A. E.S.P. OFICIAL, al domicilio contractual o al correo contratacion@ibal.gov.co, hasta un día antes del plazo previsto para presentar la oferta. Si como resultado de las consultas o por su propia iniciativa, el IBAL S.A. E.S.P. OFICIAL decide hacer modificaciones o aclaraciones a la invitación a ofertar, lo comunicará a través del correo electrónico registrado previamente por los invitados en el Sistema de Información de Proponentes del IBAL S.A. E.S.P. OFICIAL "SIP", antes del vencimiento del término para el cierre de la invitación.

➤ **GASTOS DE LA PROPUESTA Y DEL CONTRATO:** El Proponente deberá sufragar a su costo, todos los gastos que genere la presentación de la propuesta y la suscripción del contrato, tales como pólizas, estampillas pro ancianos, pro cultura y demás impuestos a que haya lugar.

**FORMA, REQUISITOS Y PRESENTACIÓN DE LA PROPUESTA,
EVALUACIÓN Y CAUSALES DE RECHAZO**

En el evento de Usted estar interesado, deberá presentar propuesta DENTRO de los TRES (3) DÍAS HÁBILES siguientes al recibo de la presente invitación, indicando si los precios incluyen o no los impuestos a que haya lugar.

a.- La propuesta para la presente invitación deberá ser entregada dentro del plazo indicado anteriormente. La propuesta puede ser entregada **en físico en original y en sobre sellado rotulado con el número de la invitación, objeto y nombre de proponente en la Cra 3 bis No. 1-04 barrio La Pola, Secretaria General**, en horario laboral de 8:00 a.m. a 12:00 am y de 2:00 a 5:00 pm, (viernes de 8:00 a 12:00 m o de 2:00 a 4:00 pm) o en **archivo PDF** (un solo archivo) al correo electrónico contratacion@ibal.gov.co, indicando el número de la invitación, objeto y nombre del proponente. El correo electrónico y la propuesta deberá ser enviado desde correo del contratista, para tratarse como un mensaje de datos cifrado. Los documentos del archivo PDF deben estar firmados ya sea escaneados del original o con firma digital. Solo se admite diferentes archivos si por capacidad debe dividirse, pero no se admiten archivos individuales de pocas hojas.

Una vez presentadas las propuestas no se podrán hacer correcciones, ni agregar documento alguno a las mismas.

b.- incluir toda la documentación requerida y demás información que los participantes estimen necesario suministrar para mayor claridad y objetividad.

c.- La documentación debe presentarse organizada.

d.- No se aceptará que en la propuesta los documentos presenten tachaduras, borrones, enmendaduras o textos ilegibles que puedan dar lugar a diferentes interpretaciones o inducir a error.

e.- El proponente por la sola presentación de su propuesta autoriza al IBAL S.A. E.S.P OFICIAL para constatar y verificar toda la información que en ella suministren.

14. DOCUMENTACIÓN E INFORMACIÓN QUE DEBE PRESENTARSE JUNTO A LA PROPUESTA

14.1 DOCUMENTOS DE CONTENIDO JURÍDICO

A.- CARTA DE PRESENTACIÓN DE LA OFERTA: El oferente deberá aportarla debidamente firmada y suscrita por el representante legal si es persona jurídica o por la persona natural. **(Anexo 1).**

B. CERTIFICADO DE EXISTENCIA Y REPRESENTACIÓN LEGAL: Se aportará por parte de la persona jurídica certificado de existencia y representación legal, o Registro mercantil si es persona natural, con fecha de expedición que de máximo treinta (30) días de antelación a la fecha de entrega de la oferta. En este certificado debe constar que su objeto social está relacionado expresamente con la actividad a contratar. No se admiten objetos sociales genéricos.

Se deberá acreditar la suficiencia de la capacidad del representante legal para la presentación de la propuesta y para la suscripción del Contrato ofrecido. Cuando el representante legal tenga limitaciones estatutarias, se deberá presentar adicionalmente copia del acta en la que conste la decisión del órgano social correspondiente que autorice al representante legal para la presentación de la propuesta, la suscripción del Contrato, y para actuar en los demás actos requeridos para la contratación en el caso de resultar adjudicatario.

Se verificará su cumplimiento en la revisión de la oferta. PASA –NO PASA

C. PODER. En caso de que la persona que firma la oferta no fuere el Representante legal del proponente, deberá anexarse el respectivo poder autorizando a determinada persona a presentar oferta. Así mismo se debe enunciar si el apoderado está facultado para firmar el contrato, en caso de resultar adjudicatario del proceso.

Se verificará su cumplimiento en la revisión de la oferta. PASA – NO PASA.

D. FOTOCOPIA DE LA CEDULA DE CIUDADANÍA: Se aportará la fotocopia de la cédula de ciudadanía de la persona natural o del Representante Legal si es persona jurídica.

Se verificará su cumplimiento en la revisión de la oferta. PASA –NO PASA

E. ACREDITACIÓN DE PAZ Y SALVO CON EL RÉGIMEN DE SEGURIDAD SOCIAL INTEGRAL: Como requisito indispensable para la presentación de la propuesta la **PERSONA NATURAL** deberá acreditar el pago de los factores que conforman el régimen de seguridad social integral en

salud mediante la entrega del último recibo de pago de salud, pensiones y riesgos profesionales, que deberá corresponder al mes inmediatamente anterior a la fecha de cierre.

La **PERSONA JURÍDICA** deberá acreditar el pago de los aportes de sus empleados a los sistemas de salud, riesgos profesionales, pensiones y los aportes a las Cajas de Compensación Familiar, Instituto Colombiano de Bienestar Familiar y Sena, mediante certificación expedida bajo la gravedad del juramento, por el revisor fiscal cuando este exista de acuerdo a los requerimientos de ley o por el representante legal, dentro de un lapso de 6 meses (meses completos) hacia atrás, contados a partir de la fecha de presentación de la propuesta, o en su defecto a partir del momento de su constitución si su existencia es menor a éste tiempo ó manifestación jurada de que no tiene personal vinculado laboralmente.

NOTA 1: En caso de que aporte certificado expedido por el revisor fiscal, deberá aportar copia de la tarjeta profesional de contador y certificado de antecedentes de contadores vigente expedido por la Junta central de contadores.

Se verificará su cumplimiento en la revisión de la oferta. PASA –NO PASA

F.- CLASIFICACIÓN RUT: Fotocopia del RUT de la persona natural o de la persona jurídica, donde se encuentre clasificado en alguna de las siguientes actividades:

CÓDIGO	DESCRIPCIÓN
7020	Actividades de consultoría de gestión.
7110	Actividades de Arquitectura e Ingeniería y Otras Actividades Conexas de Consultoría Técnica

Se verificará su cumplimiento en la revisión de la oferta. PASA –NO PASA.

G.- CERTIFICACIÓN DE ANTECEDENTES FISCALES: El proponente aportara certificado de antecedentes fiscales de la persona natural o de la persona jurídica y los de su Representante Legal mínimo con vigencia de 30 días a la presentación de la oferta.

Se verificará su cumplimiento en la revisión de la oferta. PASA –NO PASA

H. CERTIFICACIÓN DE ANTECEDENTES DISCIPLINARIOS: El proponente aportara certificado de antecedentes disciplinarios de la persona natural o de la persona jurídica y los de su Representante Legal mínimo con vigencia de 30 días a la presentación de la oferta.

Se verificará su cumplimiento en la revisión de la oferta. PASA –NO PASA

I. CERTIFICACIÓN DE ANTECEDENTES JUDICIALES: El proponente aportara certificado de antecedentes judiciales de la persona natural o del Representante Legal de la persona jurídica mínimo con vigencia de 30 días a la presentación de la oferta.

Se verificará su cumplimiento en la revisión de la oferta. PASA –NO PASA

J. CONSTANCIA DE NO ESTAR INSCRITO EN EL SISTEMA DE REGISTRO NACIONAL DE MEDIDAS CORRECTIVAS DE LA POLICÍA NACIONAL (SRNMC). El proponente aportara certificado de antecedentes judiciales de la persona natural o del Representante Legal de la persona jurídica mínimo con vigencia de 30 días a la presentación de la oferta.

Se verificará su cumplimiento en la revisión de la oferta. PASA –NO PASA

K. HOJA DE VIDA DE LA FUNCIÓN PÚBLICA: Diligenciar y adjuntar hoja de vida de la función pública de la persona natural o de la persona jurídica según su naturaleza.

Se verificará su cumplimiento en la revisión de la oferta. PASA –NO PASA

L. CERTIFICADO DE INSCRIPCIÓN EN EL SISTEMA DE INFORMACIÓN DE PROPONENTES DEL IBAL SIP. El oferente deberá estar inscrito y registrado en el registro de proponentes del IBAL. La entidad verificara la inscripción y aprobación de los proveedores.

Se verificará su cumplimiento en la revisión de la oferta. PASA –NO PASA

M. CERTIFICACIÓN CUMPLIMIENTO AL SISTEMA DE SEGURIDAD Y SALUD EN EL TRABAJO: El oferente interesado en participar de este proceso de contratación deberá presentar la siguiente información, según sea el caso:

Si es persona jurídica: Presentar certificación suscrita por la persona natural y/o representante legal si es persona jurídica, en la que conste que cuenta con políticas escritas de seguridad y salud en el trabajo, encaminadas a la prevención de accidentes de trabajo, enfermedades laborales así como la preservación del medio ambiente, promoción y protección de la salud de todos los trabajadores que tenga a su cargo y que prestarán los servicios al IBAL S.A E.S.P OFICIAL, así mismo indicarán que no tendrán sub contratistas, sin importar la relación contractual que posean y que cuentan con programa de capacitación en seguridad y salud en el trabajo, procedimientos e instructivos de seguridad y salud en el trabajo. (Esto para el caso de contratistas que tengan desde un (1) trabajador en adelante.

Si es persona jurídica y/o persona natural y no tiene ni un (1) trabajador a su cargo:

Presentar certificación suscrita por el futuro contratista en la que indica que acepta y acoge las políticas de seguridad y salud en el trabajo del IBAL S.A. E.S.P OFICIAL, encaminada a la prevención de accidentes de trabajo, enfermedades laborales así como la prevención del medio ambiente, promoción y protección de la salud, participar de los programa de capacitación en seguridad y salud en el trabajo, así como también acoger los procedimientos e instructivos de seguridad y salud en el trabajo del IBAL S.A E.S.P OFICIAL.

Se verificará su cumplimiento en la revisión de la oferta. PASA –NO PASA.

N. CERTIFICACIÓN JURAMENTADA DE NO ESTAR INCURSO EN INHABILIDAD O INCOMPATIBILIDAD.

El proponente certificará bajo la gravedad de juramento que se entiende prestado con la firma del documento, que no se encuentra incurso dentro de las causales de inhabilidad e incompatibilidad establecidas por la ley, que no tiene a la fecha de presentación de la

oferta deudas con las entidades del Municipio de Ibagué, con la Contaduría Pública. En caso positivo señalar si tiene acuerdo de pago vigente indicando su fecha e identificación con la entidad y monto conciliado.

Se verificará su cumplimiento en la revisión de la oferta. PASA – NO PASA.

O. PERFILES PROFESIONALES. Para la ejecución del contrato el proponente deberá contar con el siguiente personal, que debe cumplir con los siguientes perfiles:

Cargo	Requisitos Mínimos CATEGORIA	Dedicación y Tiempo
Un (1) Director General	<p>Formación Académica: Ingeniero Civil o Ingeniero Sanitario Título de postgrado: Gerencia de Proyectos y/o Gerencia de Construcciones y/o Infraestructura ó similar. Exp. General: Mayor de ocho (8) años a partir de la expedición de la tarjeta profesional. Exp. Específica: Anexar mínimo 3 certificaciones de contratos en el cual se haya desempeñado como Director y/o Coordinador de consultorías de proyectos hidrosanitarios o de obras de infraestructura.</p>	35% 3 meses
Un (1) Especialista Hidráulico y/o Sanitario	<p>Formación Académica: Ingeniero Civil o Ingeniero Sanitario. Título de postgrado: Sólo se tendrá en cuenta título de especialista o maestría o doctorado en Recursos Hídricos o Hidráulicos o Sanitario(excepto para el ingeniero sanitario). Exp. General: Mayor a ocho (8) años, a partir de la expedición de la tarjeta profesional. Exp. Específica: Anexar mínimo 3 certificaciones de contratos en el cual se haya desempeñado como ingeniero de diseño, especialista y/o asesor hidráulico de proyectos de consultorías de acueductos, alcantarillados y/o redes hidrosanitarias.</p>	50% 3 meses
Un (1) Especialista en Geotecnia	<p>Formación Académica: Ingeniero Civil o Ingeniero de Vías y Transportes o Ingeniero de Minas o Geólogo. Título de postgrado: Solo se tendrá en cuenta título de especialista, o maestría o doctorado en Geotecnia o Geotecnia Vial. Exp. General: Mayor a cinco (5) años, a partir de la expedición de la tarjeta profesional. Exp. Específica: Anexar mínimo 3 certificaciones de contratos en el cual se haya desempeñado como especialista en Geotecnia en Estudios y/o diseños de proyectos de infraestructura.</p>	40% 2 meses
Un (1) Especialista en Estructuras	<p>Formación Académica: Ingeniero Civil, o Ingeniero de Vías y Transportes Título de postgrado: Solo se tendrá en cuenta título de especialista, o maestría o doctorado en Estructuras Exp. General: Mayor a cinco (5) años, a partir de la expedición de la tarjeta profesional Exp. Específica: Anexar mínimo 3 certificaciones de contratos en el cual se haya desempeñado como especialista en Estructuras en estudios y/o diseños de puentes vehiculares y/o férreos y/o estructuras hidráulicas y/o viaductos y/o los estudios y diseños para</p>	40% 2 meses

	la rehabilitación sísmica de los mismos, o la interventoría de los mismos.	
Un (1) Especialista Ambiental	<p>Formación Académica: Ingeniero Civil, o Ingeniero Sanitario o Ingeniero Ambiental, o Ingeniero Forestal.</p> <p>Título de postgrado: Especialización o Maestría o Doctorado en el área ambiental, a excepción del Ingeniero Ambiental.</p> <p>Exp. General: Mayor a cinco (5) años a partir de la expedición de la tarjeta profesional.</p> <p>Exp. Específica: Anexar mínimo 3 certificaciones de contratos en el cual se haya desempeñado como especialista Ambiental en elaboración de estudios ambientales para obras hidrosanitarias o viales y/o la interventoría de los mismos, anexando certificaciones que acrediten lo requerido</p>	25% 2 meses
Un (1) Ingeniero Residente	<p>Formación Académica: Ingeniero Civil o Sanitario</p> <p>Exp. General: Mayor de tres (3) años a partir de la expedición de la tarjeta profesional.</p> <p>Exp. Específica: Anexar mínimo 3 certificaciones de contratos en el cual se haya desempeñado como Ingeniero Residente, como Coordinador o Residente en proyectos de consultoría o de obras de infraestructura.</p>	50% 3 meses

*Para el personal ofertado solicitado se deberá aportar hoja de vida, y copias de los soportes documentales para acreditar perfil y experiencia, diplomas o actas de grado de instituciones legalmente reconocida, matrícula profesional y vigencia de la matrícula profesional expedida por el COPNIA o Entidad Encargada de Expedirla con fecha de expedición no superior a 30 días de antelación a la presentación de la oferta.

Nota: Los requisitos habilitantes (excepto aquellos que implique la mejora o corrección de la propuesta y que la invitación lo prohíba) podrán ser requeridos por parte del comité evaluador.

14.2 DOCUMENTOS DE CONTENIDO TÉCNICO:

PROPUESTA ECONÓMICA Y TÉCNICA: Se aportará propuesta económica y técnica, en original firmada por la persona natural o por el Representante Legal si es persona jurídica, o por el Representante del Consorcio y/o Unión Temporal si es el caso, el oferente deberá estar al tanto de los requisitos exigidos y manifestar que conoce las condiciones técnicas de la contratación. La propuesta deberá efectuarse conforme al anexo que se establezca en el pliego de condiciones y deberá ser presentada en el SOBRE N°02.

Nota 1: El oferente no podrá modificar ninguno de los ítems del presupuesto, en caso de que esto ocurra o que deje de ofertar un ítem del presupuesto, será RECHAZADA la propuesta respectiva.

Nota 2: El oferente tendrá el deber de verificar la información que incorpore en la propuesta económica, la cual debe ser igual al anexo establecido para tal fin, pues debe guardar correspondencia y homogeneidad en cuanto a los ítems, descripción o detalle, unidad, cantidad con la información registrada en el presupuesto oficial publicado, siendo

	INVITACIONES A OFERTAR SISTEMA INTEGRADO DE GESTIÓN	CÓDIGO: GJ-R-015
		FECHA VIGENCIA: 2016-10-12
		VERSIÓN: 08
		Página 28 de 36

responsabilidad absoluta del proponente su manipulación la cual compromete única y exclusivamente al oferente y exime de responsabilidad al IBAL, por lo que no aceptara reclamos por dicho concepto.

Nota 3: El proponente deberá diligenciar y adjuntar en medio físico y en medio magnético, disco compacto (CD o DVD o Memoria USB), transcritos en MICROSOFT EXCEL, la información contenida en el ANEXO. Se aclara que los archivos magnéticos del anexo deberán ser en todo caso iguales a las versiones impresas en dichos anexos.

Dichas versiones anexas no constituirán parte integral de la propuesta y no servirán al IBAL ni al proponente como base para alegaciones de ninguna especie ni para suplir o sustituir valores o aspectos no ofertados en el medio impreso, pues su único objetivo es el de facilitar al IBAL la elaboración de las evaluaciones mediante el ahorro de la digitación de los cuadros pertinentes. El IBAL no conservara la versión magnética presentada. Consecuentemente solo la información física impresa y firmada será considerada parte integral de la propuesta y como soporte legal de la comparación con las demás propuestas y su evaluación.

Factor ponderable en el proceso POR ENDE NO SUBSANABLE.

14.3 EXPERIENCIA (GENERAL Y/O ESPECÍFICA)

El proponente deberá presentar tres (3) contratos de consultoría relacionados en estudios y/o diseños de acueductos y alcantarillados, o Planes Maestros de Acueducto y Alcantarillado, o Planes de Saneamiento y Manejo de Vertimientos, en los cuales al menos uno de estos debe ser de igual o superior al valor establecido en el presupuesto oficial, actualizado en SMMLV y al menos dos de los contratos estén relacionados con diseño de redes de alcantarillado.

La experiencia se debe acreditar con copia de los siguientes documentos:

- a. Tratándose de experiencia obtenida en el sector público, se deberá acreditar aportando copia legible del contrato, con su acta de liquidación final y/o acta de recibo final de la consultoría.
- b. Tratándose de experiencia obtenida en el sector privado se deberá acreditar aportando copia del contrato, acta de recibo de la consultoría, copia de la factura o facturas que respaldan la ejecución del contrato de consultoría.
Para el caso que la experiencia sea certificada en el desarrollo del contrato como unión temporal o consorcio, la experiencia será tomada teniendo en cuenta el porcentaje de participación en la unión temporal o consorcio y será la sumatoria de la experiencia de los integrantes.

Nota 1: En caso que la persona jurídica tenga menos de tres (3) años de constituida, puede acreditar la experiencia de sus accionistas, socios o constituyentes. En todo caso, se verificará la calidad del socio en el certificado de existencia y representación legal de la cámara de comercio aportado, o si los mismos no quedan inscritos en dicho instrumento público por la calidad de la Sociedad, el

representante legal de la sociedad deberá certificar junto con el revisor fiscal (si le aplica) que la persona que acredita la experiencia es socio de la persona jurídica. Para el caso de persona jurídica extranjera tal certificación expedida por el apoderado de rigor.

Nota 2: No será considerada la experiencia que se pretenda acreditar con convenios interadministrativos cuyo desarrollo haya subcontratado la ejecución de la consultoría y no se aceptan contratos de administración delegada. Igualmente, no se admifen auto certificaciones de contratos ejecutados para terceros.

Nota 3: Las certificaciones de experiencia deberán contar además de los datos generales del contrato, la siguiente información: objeto, cuantía, plazo, datos del contratante, Nit, teléfono y dirección, datos que serán objeto de verificación.

Para calcular la experiencia del proponente se actualizará el valor de los Contratos aportados al SMMLV, de la siguiente manera:

$$VFCS = VFC / SMML$$

VFC= Valor final del Contrato

SMML= Salario mínimo vigente para el año de suscripción del contrato

$$VE = VFCS * SMMLV$$

VE= Valor de la experiencia

VFCS= Valor final del Contrato en salarios

SMMLV= Salario mínimo mensual legal vigente para la actual vigencia fiscal (2021)

Para el cálculo del valor del contrato en salarios mínimos mensuales, se presenta la tabla de evolución del salario mínimo mensual de manera sucesiva a título de ejemplo:

PERÍODO	SMLMV
Enero 1 de 2013 a Dic. 31 de 2013	589.500.00
Enero 1 de 2014 a Dic. 31 de 2014	616.000.00
Enero 1 de 2015 a Dic. 31 de 2015	644.350.00
Enero 1 de 2016 a Dic. 31 de 2016	689.454.00
Enero 1 de 2017 a Dic. 31 de 2017	737.717.00
Enero 1 de 2018 a Dic. 31 de 2018	781.242.00
Enero 1 de 2019 a Dic. 31 de 2019	828.116.00
Enero 1 de 2020 a Dic. 31 de 2020	877.803.00
Enero 1 de 2021 a Dic. 31 de 2021	908.526.00

15. EVALUACIÓN DE LA PROPUESTA

La evaluación será realizada por un funcionario que sea designado por el ordenador del gasto o su delegado.

15.1. FACTORES DE ESCOGENCIA Y CALIFICACIÓN:

A los proponentes que resulten habilitados, se les evaluarán y calificarán las condiciones técnicas y económicas establecidas a continuación:

CRITERIOS DE EVALUACION PROPUESTA TÉCNICA (PT)	PUNTAJE
1. Experiencia adicional del proponente	600 puntos
2. Experiencia del director de consultoría	400 puntos
TOTAL	1.000 puntos

1. Asignación Puntaje para la Experiencia Adicional del Proponente (600 puntos)

El IBAL S.A. E.S.P. OFICIAL asignara puntaje y determinara la experiencia adicional del proponente de la siguiente manera:

Por contratos adicionales a la experiencia mínima solicitada, el IBAL asignara hasta un máximo de 600 puntos aplicando la siguiente tabla:

MAYOR IGUAL A	MENOR IGUAL A	PUNTAJE
4 Contratos	6 Contratos	200 puntos
7 Contratos	9 Contratos	400 puntos
10 Contratos		600 puntos

Para aplicar la tabla anterior, no se tendrán en cuenta los contratos aportados por el postulante en la experiencia inicial del proponente, en el numeral de la experiencia (general y específica), serán contratos adicionales y/o diferentes a los aportados, cuyo objeto este relacionado con el presente objeto contratual.

La experiencia adicional se demostrará aportando copia de los contratos y acta final y/o acta de liquidación

2. Asignación Puntaje para la Experiencia del Director de Consultoría (400 puntos)

El IBAL S.A. E.S.P. OFICIAL asignara hasta un máximo de 400 puntos, al profesional propuesto como Director de Consultoria, que cuente con experiencia general superior a la mínima requerida, aplicando la siguiente tabla:

MAYOR A	HASTA	PUNTAJE
8 años	10 años	150 puntos
10,01 años	15 años	250 puntos
15,01 años en adelante		400 puntos

La Experiencia general adicional se acreditará teniendo en cuenta la fecha de expedición de la Tarjeta Profesional.

15.2. REQUERIMIENTOS POR PARTE DEL COMITÉ EVALUADOR: Los requisitos habilitantes (excepto aquellos que impliquen la mejora o corrección de la propuesta) podrán ser requeridos por parte del comité evaluador.

Los documentos a subsanar o requisitos exigidos por el comité evaluador, solamente los podrá presentar aquel oferente al que se le haya solicitado quien podrá hacerlo a través de su representante legal si es persona jurídica o un tercero debidamente autorizado a través de poder presentado ante notario, ningún oferente podrá subsanar la propuesta presentada por otro y en caso de que ello suceda incurrirá en causal de rechazo el proponente que así lo haga y la documentación se tendrá como no recibida.

Los documentos deben ser presentados dentro de la fecha y hora indicada conforme al requerimiento e indicaciones del comité evaluador, o directamente en la Secretaría General del IBAL S.A. E.S.P. OFICIAL o al correo electrónico contratacion@ibal.gov.co.

Los documentos allegados con posterioridad a la fecha y hora establecida por el comité evaluador no serán tenidos en cuenta por el comité evaluador y dejarán constancia de ello en el acta de evaluación respectiva.

16. FACTORES DE DESEMPATE: En caso de presentarse empate entre dos o más oferentes se aplican los siguientes factores de desempate:

1. Escoger el oferente que tenga mayor puntaje en el primero de los factores de escogencia y calificación establecidos en los Pliegos de Condiciones del Proceso de Contratación, de conformidad con el objeto contractual. Si persiste el empate, escogerá al oferente que tenga el mayor puntaje en el segundo de los factores de escogencia y calificación establecidos en los Pliego de Condiciones y así sucesivamente hasta agotar la totalidad de los factores de escogencia y calificación.
2. Preferir la oferta de bienes o servicios nacionales frente a la oferta de bienes o servicios extranjeros.
3. Preferir las ofertas presentada por una Mi pyme nacional.
4. Preferir la propuesta presentada por el oferente que acredite en las condiciones establecidas en la ley por lo menos el 10% de su nómina está en condición de discapacidad a la que se refiere la ley 361 de 1997.
5. Dependiendo el objeto contractual, si en los pliegos de condiciones se establece, se dará prelación a la propuesta que brinde condiciones económicas adicionales que representen ventajas en términos de economía, eficiencia y eficacia, o que ofrezca condiciones técnicas adicionales que representan ventajas de calidad o funcionamiento, o servicio adicional plenamente detallado. Esta Ventaja adicional deberá ser debidamente justificada y en ningún momento podrá representar precios artificialmente bajos, o productos de mala calidad, según corresponda.
6. La propuesta que haya sido radicada primero en la empresa.

17. RECHAZO DE LA PROPUESTA: Será motivo de rechazo de la propuesta la que adolezca de alguna de las siguientes irregularidades:

- 1.- No Ajustarse al presupuesto Oficial.
- 2.- No encontrarse habilitada la propuesta por no cumplir con los requisitos habilitadores.

- 3.- Si el proponente se encuentra incurso en alguna de las prohibiciones, inhabilidades e incompatibilidades señaladas por la Constitución y la ley. Para el caso de Consorcios y Uniones Temporales, aplica para cada uno de los integrantes.
- 4.- Ninguna persona natural y/o jurídica podrá presentar simultáneamente más de una (1) propuesta, ya sea individualmente o en consorcio y/o unión temporal. La participación de un proponente en varias propuestas, dará lugar al rechazo y la exclusión del proceso selectivo no solo del proponente, si no del Consorcio y la Unión temporal.
- 5.- Cuando no cumpla con los requisitos exigidos en la presente invitación.
- 6.- Cuando la propuesta sea entregada extemporáneamente conforme al tiempo establecido para presentarla.
- 7.- Cuando se omita firmas en los documentos que hacen parte de la propuesta y que por su naturaleza deben ir firmados por quien corresponda.
- 8.- Cuando quien suscriba la propuesta no tenga la capacidad legal para representar a la persona jurídica oferente, o cuando tenga limitación en cuantía para representar a dicha persona. En caso de consorcios o uniones temporales se verificará este aspecto en cada una de los miembros que lo conforman.
- 9.- Si el Objeto Social del proponente no tiene relación con la naturaleza del objeto a contratar. En caso de consorcios o uniones temporales se verificará este aspecto en cada una de los miembros que lo conforman.
- 10.- Cuando el proponente no presente la garantía de seriedad de la oferta en los términos exigidos en los términos de referencia.
- 11.- cuando el proponente no subsane los documentos requeridos por el comité evaluador o estos no sean presentados dentro del término indicado en el cronograma del proceso.
- 12.- En las demás circunstancias señaladas expresamente en los términos de referencia o invitación.

Atentamente,



OLGA LUCÍA LLEVANO RODRÍGUEZ
 Gerente General (E) IBAL SA ESP OFICIAL

Elaboro: Viviana Rangel Zambrano -- Profesional Universitario Secretaria General Ibal

LISTA DE ANEXOS A LA PRESENTE INVITACIÓN		
No.	Descripción	Ubicación
001	Carta de presentación de la propuesta	Anexo a la presente invitación
002	Propuesta Económica	Anexo a la presente invitación
002	Manual de sistema de seguridad y salud en el trabajo para contratistas	Archivo adjunto a email o lugar de publicación de la presente invitación
003	Manual de reevaluación de proveedores	Archivo adjunto a email o lugar de publicación de la presente invitación
004	Requisitos de Seguridad y salud en el trabajo.	Archivo adjunto a email o lugar de publicación de la presente invitación

ANEXO 001

CARTA DE PRESENTACIÓN

Fecha: _____

Señores
IBAL S.A. E.S.P. OFICIAL S.A E.S.P. Oficial
ENTIDAD CONTRATANTE

REF. INVITACIÓN No. 110 DE 2021.

Respetados señores:

Yo, _____, obrando en nombre propio y/o en representación de _____ presento propuesta respecto de la Invitación de la Referencia, de acuerdo con el contenido de la invitación a ofertar, cuyas especificaciones declaro conocer y aceptar.

Manifiesto bajo la gravedad del juramento que se entiende prestado con la firma de este documento, que no me encuentro incurso en ninguna de las incompatibilidades, inhabilidades o prohibiciones de que tratan las leyes colombianas, al igual que no estoy reportado en el boletín de responsables fiscales, no soy deudor moroso de ninguna entidad del Estado y he cumplido con el pago de aportes al sistema de seguridad social del personal vinculado a la empresa que represento. Igualmente, que toda la información aportada es real.

El suscrito se compromete si resultare favorecido con la adjudicación de este contrato a cumplir con todos y cada uno de los requisitos indicados en la invitación a ofertar y los que se describan en la minuta del contrato.

El suscrito declara:

1. Que ninguna otra persona o entidad distinta tienen interés en esta Invitación, ni en el contrato que como consecuencia de ella llegare a celebrarse y que por consiguiente solo compromete al firmante.
2. Que conoce la invitación a ofertar y especificaciones técnicas suministradas por el IBAL S.A. E.S.P OFICIAL, relacionados con esta invitación y que acepta todos los requisitos en ellos establecidos.
3. Que en caso de que me sea adjudicada la presente invitación, me comprometo a comenzar los trabajos una vez firmada el acta de iniciación.
4. Que conoce y acepta el manual de contratación del IBAL S.A. E.S.P. OFICIAL.

5. Que se incluyen los siguientes anexos: (RELACIONARLOS)

RESUMEN DE LA PROPUESTA:

Nombre o Razón Social del Proponente: _____
Cédula de ciudadanía o NIT: _____
Representante Legal: _____
Profesión: _____
Tarjeta Profesional: _____
País de Origen del Proponente _____

PLAZO TOTAL PARA EJECUTAR EL CONTRATO: _____ a partir de la suscripción del acta de inicio.

VALOR DE LA PROPUESTA: _____

Me permito informar que las comunicaciones relativas a esta Invitación las recibiré en la siguiente Dirección:

Dirección: _____
Ciudad: _____
Teléfono(s): _____
Fax: _____
Teléfono Móvil: _____
Correo Electrónico: _____

Atentamente,

Firma: _____
Nombre: _____
C.C.: _____

ANEXO 002
PROPUESTA ECONÓMICA

El oferente deberá diligenciar en su totalidad la información del presente anexo.

La oferta económica debe discriminar el IVA, y en caso de no especificarlo, se presumirá que se encuentra incluido.

PERSONAL PROFESIONAL							
CONCEPTO	A	B	C	D	E	F	
Personal PROFESIONAL	CANTIDAD	SUELDO MES BASICO	DEDICACION	% FM	VALOR MES (AxBxCxD)	N°. de meses	TOTAL PARCIAL (ExF)
Director General de Proyecto	1		35%	2.22		3	
Residente del proyecto	1		50%	2.22		3	
Especialista Hidráulico y/o Sanitario	1		50%	2.22		3	
Especialista en Geotecnia	1		40%	2.22		2	
Especialista en Estructuras	1		40%	2.22		2	
Especialista Ambiental	1		25%	2.22		2	
SUB TOTAL COSTO PERSONAL PROFESIONAL (1)							
PERSONAL TECNICO ADICIONAL							
Topógrafo	1		100%	2.22		2	
Cadeneros	2		100%	2.22		2	
Dibujante Autocad	1		40%	2.22		3	
Auxiliar Administrativo	1		100%	2.22		3	
SUB TOTAL COSTO PERSONAL TECNICO ADICIONAL (2)							
OTROS COSTOS DIRECTOS							
OTROS COSTOS DIRECTOS	UNIDAD	CANTIDAD	N°. DE MESES	VALOR UNITARIO	TOTAL		
Alquiler Vehiculos	MES	1	3				
Equipo completo de topografía	MES	1	3				
Toma de Muestras y Resultados de Laboratorio	GI	1	2				
Papelería, Fotocopias, Informes y Planos	MES	1	3				



INVITACIONES A OFERTAR
SISTEMA INTEGRADO DE
GESTIÓN

CÓDIGO: GJ-R-015
FECHA VIGENCIA:
2016-10-12
VERSIÓN: 08
Página 36 de 36

Instalacion de mojones con plaquetas	UNIDAD	40	2		
SUB TOTAL OTROS COSTOS DIRECTOS (3)					
COSTO TOTAL (1+2+3)					
IVA 19%					
VALOR TOTAL DE LA OFERTA					

VALOR TOTAL DE LA PROPUESTA _____(\$-----) IVA INCLUIDO

El valor incluye todas las condiciones exigidas en las características técnicas indicadas en la presente invitación. POR TANTO, CON LA PRESENTE OFERTA MANIFIESTO QUE ACEPTO TODAS LAS CONDICIONES TÉCNICAS EXIGIDAS EN LA PRESENTE INVITACIÓN.

FIRMA:
Nombre proponente
C.C.